

# INGERSOLL-RAND

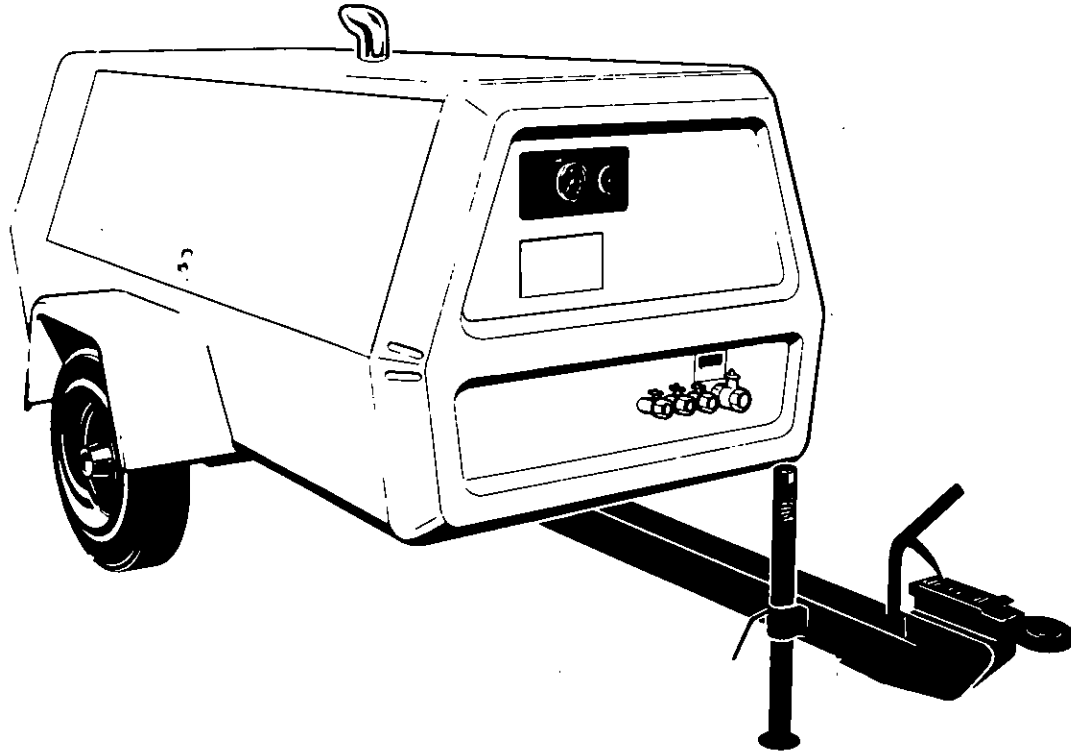

*Doosan purchased Bobcat Company from Ingersoll-Rand Company in 2007. Any reference to Ingersoll-Rand Company or use of trademarks, service marks, logos, or other proprietary identifying marks belonging to Ingersoll-Rand Company in this manual is historical or nominative in nature, and is not meant to suggest a current affiliation between Ingersoll-Rand Company and Doosan Company or the products of either.*

SERIAL No. RANGE

FROM

746001

TO

746500

# P-175 SD

OPERATING & MAINTENANCE MANUAL  
with spare parts list

MANUAL D'UTILISATION ET D'ENTRETIEN  
avec catalogue de pieces detachees

BEDIENUNGS-UND WARTUNGSANLEITUNG  
mit ersatzteilliste

LIBRO D'USO E MANUTENZIONE  
con lista ricambi

MANUAL DE MANEJO Y MANTENIMIENTO  
con Lista de Repuestos

دليل التشغيل والصيانة  
مع قائمة قطع الغيار

# INGERSOLL-RAND

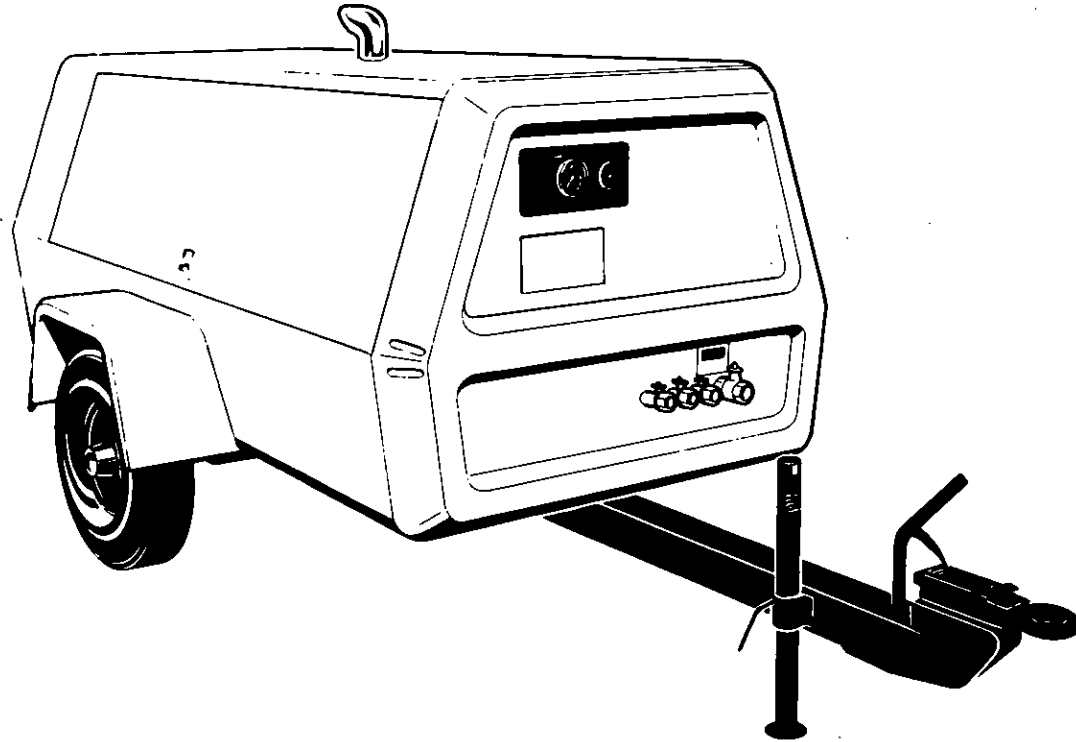

# P-175 SD

OPERATING & MAINTENANCE MANUAL

MANUAL D'UTILISATION D'ENTRETIEN

BEDIENUNGS-UND WARTUNGSANLEITUNG

LIBRO D'USO E MANUTENZOINE

MANUAL DE MANEJO Y MANTENIMIENTO

PARTS BOOK C.P.N. 92087394

ISSUE No. 6

DATE : SEPTEMBER, 1987 Revised (10-12)

دليل التشغيل والصيانة

INDEX	TABLE DES MATIERES	INHALTSVERZEICHNIS	INDICE	INDICE	الفهرس
<b>SECTION 1</b> GENERAL DATA	<b>SECTION 1</b> CARACTERISTIQUES	<b>ABSCHNITT 1</b> ALLGEMEINE DATEN	<b>PARTE 1</b> CARATTERISTICHE GENERALI	<b>SECCION 1</b> DATOS GENERALES	القسم ١ معطيات عامة
<b>SECTION 2</b> Operation Before Starting Starting Unit Stopping	<b>SECTION 2</b> Fonctionnement Avant de démarrer Démarrage Arrêt	<b>ABSCHNITT 2</b> Bedienung Vor dem Start Anlassen Abstellen	<b>PARTE 2</b> Modo d'impiego Prima dell'avviamento Avviamento Verifica spia/indicatori Arresto	<b>SECCION 2</b> Funcionamiento Antes de la puesta en marcha Puesta en marcha Parada	القسم ٢ التشغيل قبل البدء وحدة البدء توقيف
<b>SECTION 3</b> Lubrication General Compressor Oil Change Engine Lubricating Oil Lubricant Specifications	<b>SECTION 3</b> Lubrification Généralités Vidange d'huile compresseur Huile moteur Normalisation lubrifiants	<b>ABSCHNITT 3</b> Schmierung Allgemeines Kompressorölwechsel Motoröl Ölvorschriften	<b>PARTE 3</b> Lubrificazione Generalità Cambio olio compresor Olio Motore Tabella specifiche lubrificanti	<b>SECCION 3</b> Lubrificación General Cambio de aceite compresor Aceite lubricante motor Especificaciones lubricante	القسم ٣ التزييق عمومي تغيير زيت المضغطة زيت تزييق المحرك مواصفات الزيقات جدول
<b>SECTION 4</b> Maintenance General Scavenger Line Compressor Oil Filter Compressor Oil Separator Element Compressor Oil Engine Oil Filter Protective Shutdown System Battery Air Filter Elements Cooling Fan Drive Compressor Oil Cooler Hoses Fuel Tank Running Gear	<b>SECTION 4</b> Entretien Généralités Circuit de récupération Filtre à huile compresseur Élément séparateur d'huile compresseur Huile compresseur Pneumatiques-pressions Sécurités entraînant l'arrêt du groupe Batterie Éléments filtre à air Entraînement du ventilateur de refroidissement Réfrigérant d'huile compresseur Flexibles Réservoir de gazole	<b>ABSCHNITT 4</b> Wartung Allgemeines Ölrücklauf/Abscheider Kompressorölfilter Kompressorölabscheider- element Kompressoröl Reifen/Reifendrucke Sicherheitsabschaltssystem Batterie Ventilatorantrieb Kompressorölkühler Schläuche Kraftstofftank	<b>PARTE 4</b> Manutenzione Generalità Tubo di ricupero Filtro olio compressore Elemento filtrante del serbatoio separatore Olio compresor Pressione pneumatici Sistema d'arresto di sicurezza Batteria Regolatore di pressione e velocità Filtri aria Ventola di raffreddamento Radiatore olio compressore Tubazioni Serbatoio nafta	<b>SECCION 4</b> Mantenimiento General Linea de recuperación Filtro aceite compresor Elemento separador aceite compresor Aceite compresor Neumáticos/presión neumáticos Sistema de parada protectora Batería Filtro combustible motor Regulador de velocidad y presión Válvula descargadora Impulso ventilador refrigeración Mangueras Tanque combustible	القسم ٤ الصيانة عمومي خط الكسح مرشح زيت المضغطة عنصر فاصل زيت المضغطة محامل المحلات مرشح زيت المحرك نظام الايقاف الوقائي بطارية عنصر مرشح الهواء مشغل مروحة التبريد ميرد زيت المضغطة خرطوم خزان الوقود
<b>SECTION 5</b> Speed & Pressure Regulator Adjusting Instructions	<b>SECTION 5</b> Régulateur vitesse-pression Régulages	<b>ABSCHNITT 5</b> Druck- und Drehzahlregler Einstellung Laufwerk	<b>PARTE 5</b> Regolatore di pressione Istruzioni per la taratura Tren rodante	<b>SECCION 5</b> Regulador velocidad y presión Instrucciones para ajustes Organi di trasmissione	القسم ٥ منظم السرعة والمضغطة ارشادات التضييق
<b>SECTION 6</b> Trouble Shooting	<b>SECTION 6</b> Dépannage	<b>ABSCHNITT 6</b> Fehlersuche Fehlersuchetabelle Schaltplan	<b>PARTE 6</b> Guasti Tabella del guasto Schema impianto elettrico	<b>SECCION 6</b> Localización de averías	القسم ٦ تحديد مصادر الخلل مقدمة مخطط تحديد مصادر الخلل مخطط شبكة الاسلاك مخطط قيم عزم اللي

INDEX	TABLE DES MATIERES	INHALTSVERZEICHNIS	INDICE	INDICE	الفهرس
<b>SECTION 7 PARTS LIST</b>	<b>SECTION 7 RECHANGES</b>	<b>ABSCHNITT 7 ERSATZTEILVERZEICHNIS</b>	<b>CAPITOLO 7 ELENCO DEI COMPONENTI</b>	<b>SECCION 7 LISTA DE PIEZAS</b>	العسم ٧ قائمة قطع الغيار
<b>7.1 Drivers</b>	<b>7.1 Eléments moteurs</b>	<b>7.1 Antrieb</b>	<b>7.1 Gruppo Motore</b>	<b>7.1 Impulsadores</b>	١-٧ أجهزة الدفع
Engine	Moteur	Motor	Motore	Motor	المحرك
Exhaust	Echappement	Auspuff	Sistema di scarico	Escape	العاادم
Fuel System	Système combustible	Treibstoffanlage	Sistema del carburante	Sistema del combustible	نظام الوقود
<b>7.2 Air End</b>	<b>7.2 Echappement air</b>	<b>7.2 Verdichterteil</b>	<b>7.2 Gruppo Compressore</b>	<b>7.2 Compresor</b>	٢-٧ طرف الهواء
Air End	Echappement air	Verdichterteil	Gruppo compressore	Compresor	طرف الهواء
<b>7.3 Air Intake System</b>	<b>7.3 Système d'admission air</b>	<b>7.3 Lufteinlaß-System</b>	<b>7.3 Sistema di Ammissione</b>	<b>7.3 Sistema toma de aire</b>	٣-٧ نظام سحب الهواء
<b>7.4 Regulation</b>	<b>7.4 Réglage</b>	<b>7.4 Regelung</b>	<b>7.4 Regolazione</b>	<b>7.4 Regulación</b>	٤-٧ التنظيم
Unloader	Déchargeur	Druckregler	Valvola di scarico	Descargador	مفرقة
Air Piping	Tuyauterie air	Luftleitungen	Tubature aria compressa	Tuberia de aire	انابيب الهواء
Discharge Piping	Cylindres air	Abgasleitungen	Tubature di scarico	Tuberia descarga	انابيب التفريغ
Air Cylinders	<b>7.5 Système refroidissement</b>	Luftzylinder	Gilindri per aria compressa	Cilindros de aire	سلندرات الهواء
<b>7.5 Cooling System</b>	Ventilateur	<b>7.5 Kühlsystem</b>	<b>7.5 Sistema di Raffreddamento</b>	<b>7.5 Sistema de enfriamiento</b>	٥-٧ نظام التبريد
Fan	Refrroidisseur	Gebläse	Ventola	Ventilador	مروحة
Cooler	Réservoir séparateur	Kühler	Refrigerante	Enfriador	مبرد
Separator Tank	Tuyauterie huile	Abscheider-Tank	Serbaotoio separatore	Tanque separador	خزان وحدة الفصل
Oil Piping	Soupape dérivation temp. huile	Ölleitungen	Tubature dell'Olio	Tubería aceite	انابيب الزيت
Oil Temp Bypass Valve	<b>7.6 Contrôle et système de</b>	Öltemperatur Umgehungsventil	Valvola temperatura olio	Válvula de desvío temperatura	صمام التحويل حرارة الزيت
<b>7.6 Control and monitoring</b>	<b>contrôle</b>	<b>7.6 Kontroll- u.</b>	<b>7.6 Sistema di Comando e</b>	<b>7.6 Sistema de control y</b>	٦-٧ نظام الضغط والمراقبة
<b>system</b>	Batterie	Überwachungsanlagen	<b>Controllo</b>	<b>regulación</b>	بطارية
Battery	Faisceau de câblage	Batterie	Batteria	Batería	حامل الاسلاك
Wiring Harness	Panneau instruments	Kabelbaum	Cablaggio	Mazo de cables	لوحة الاجهزة
Instrument Panel	Panneau de contrôle	Instrumententafel	Pannello strumenti	Tablero de instrumentos	لوحة المضابط
Control Panel	<b>7.7 Sous-ensemble</b>	Steuerfeld	Pannello di comando	Tablero de control	٧-٧ المجموعة الفرعية
<b>7.7 Sub Assembly</b>	Châssis camion	<b>7.7 Sekundäre Untergruppen</b>	<b>7.7 Sottogruppi</b>	<b>7.7 Subconjuntos</b>	هيكل الشاحنة
Truck Frame	Feuille métal	Wagenrahmen	Telaio rimorchio	Armazón de camión	صفحة معدنية
Sheet Metal	Auto-collants	Leichtmetall	Lamiere metalliche	Chapa metálica	ديكالك
Décals	<b>7.8 Equipement remorque</b>	Abziehbilder	Adesivi	Calcomanías	٨-٧ معدات المقطورة
<b>7.8 Trailer Equipment</b>	Equipement de marche	<b>7.8 Anhängerzubehör</b>	<b>7.8 Dispositivi di Traino</b>	<b>7.8 Equipo del remolque</b>	تروس التشغيل
Running Gear	<b>7.9 Fixations et pièces</b>	Laufwerk	Parti mobili	Tren rodante	٩-٧ المرباط وقطع الغيار الموصى بها
<b>7.9 Fasteners</b>	<b>7.10 Rechanges recommandés</b>	<b>7.9 Befestigungsteile</b>	<b>7.9 Dispositivi di Fissaggio</b>	<b>7.9 Abrazaderas</b>	قطع الغيار المفضلة
<b>7.10 Recommended Spare Parts</b>	Kit d'entretien filtres	<b>7.10 Emfohlene Ersatzteile</b>	<b>7.10 Parti di ricambio</b>	<b>7.10 Repuestos recomendados</b>	مجموعة أدوات صيانة المرشح
Filter Service Kit	Jeu de rechanges de base	Filter Service-Set	raccomandate	Kit de servicio - filtro	طقم قطع الغيار
Basic Spares Set	<b>Jeu de rechanges intermédiaires</b>	Grundausrüstung Ersatzteile	Corredo filtro di esercizio	Juego básico de repuestos	طقم قطع الغيار الوسيط
Intermediate Spares Set	<b>Jeu de rechanges majeurs</b>	Zwischenausstattung Ersatzteile	Corredo di ricambio base	Juego Intermedio de repuestos	طقم قطع الغيار الأكبر
Major Spares Set	<b>Jeu de garnitures</b>	Hauptausstattung Ersatzteile	Corredo di ricambio intermedio	Juego principal de repuestos	طقم الحشبة
Gasket Set		Dichtung-Set	Corredo di ordine maggiore	Juego de juntas	
			Corredo di guarnizioni		
<b>7.11 Part No. Index</b>	<b>7.11 Index des Nos. de pièces</b>	<b>7.11 Inhaltsverzeichnis</b>	<b>7.11 Indice Nr. Rif. Parti di</b>	<b>7.11 Indice numero de repuestos</b>	فهرس ارقام الاجزاء
		Ersatzteilaufflistung	ricambio		

In preparing this multilanguage publication, every effort has been made to provide sufficient information to permit an operator to perform his duties so as to receive maximum performance and trouble free service from the compressor. All classes of equipment, regardless of how well built, require a certain amount of attention. The purpose of this publication is to acquaint an operator with the functions, operation and servicing of the various components, which were built with the very best of materials and workmanship, to obtain maximum life from the compressor.

Before starting the compressor, the instructions should be carefully read to obtain a thorough knowledge of the duties to be performed. Take pride in the compressor, keep it clean, and in good mechanical condition. For major servicing, not covered in this publication, consult your nearest Ingersoll-Rand Company Branch office, or the distributor from whom the compressor was purchased. Correspondence with a branch office, or distributor, must always specify the serial number of the compressor as well as the model.

Tous nos efforts ont été apportés dans la composition de cette brochure en vue d'informer l'utilisateur aussi complètement que possible et de lui permettre ainsi d'obtenir le maximum de rendement.

Tous les équipements sans exception, quelle que soit leur fabrication, exigent un minimum d'attention.

Le but de cette brochure est de familiariser l'utilisateur avec les fonctions, travail et lubrification des différents composants de la machine, lesquels ont été fabriqués avec des matériaux de premier choix et une main d'oeuvre des plus qualifiées, dans le but de prolonger au maximum la vie du compresseur.

Avant la mise en route de la machine, il importera de lire attentivement les instructions afin d'avoir une connaissance parfaite des consignes à respecter.

Il faut que l'utilisateur soit fier de son compresseur et qu'il le garde dans un état impeccable de propreté et de fonctionnement.

Pour des réparations importantes non décrites dans ce manuel, consulter le plus proche bureau de la Compagnie Ingersoll-Rand ou le Distributeur chez qui le compresseur a été acheté. Dans toute correspondance, précisez bien le type du compresseur et son numéro de série.

Diese mehrsprachige Anleitung soll dem Bedienungspersonal alles Wissenswerte über die Wartung und einen störungsfreien Betrieb vermitteln. Die einzelnen beschreibungen sollen mit der Funktion, Bedienung und der Funktion, Bedienung und lange Lebensdauer des Gerätes zu gewährleisten.

Die Anleitung sollte vor der Inbetriebnahme des Kompressor sorgfältig gelesen werden, um die erforderliche Bedienung und fachgerechte Wartung genau kennenzulernen.

Vor dem Anlassen des Kompressors sind die Anweisungen sorgfältig durchzulesen, damit ein genaues Bild über die zu leistenden Aufgaben erhalten wird. Man sollte auf den Kompressor stolz sein, ihn sauber und mechanisch in gutem Zustand halten. Große Wartungen, die in diesem Buch nicht behandelt werden, bitte an der nächsten Ingersoll-Rand Dienststelle oder beim Fachhändler, bei dem der Kompressor bezogen wurde, besprechen. Jegliche Korrespondenz mit einer Zweigstelle oder dem Fachhändler muß stets die Seriennummer und Angaben über das Modell enthalten.

Nella stesure di questa pubblicazione in più lingue si è fatto ogni sforzo per dare all'operatore tutte le informazioni necessarie per ottenere dalla macchina le migliori prestazioni con il massimo rispetto delle condizioni d'uso e manutenzione.

Ogni macchina, per ben costruita che sia, richiede sempre sicure operazioni elementari di manutenzione. Lo scopo di questa pubblicazione è di familiarizzare l'operatore con la manutenzione della macchina, la lubrificazione di tutti i suoi componenti costruiti con materiali selezionati ed assemblati da manodopera qualificate, il tutto al fine di ottenere la massima durata del Vostro compressore.

Prima di avviare il compressore è opportuno leggere attentamente le istruzioni al fine di conoscere sufficientemente le reali prestazioni a caratteristiche della macchina. Cercate di curare il Vostro compressore, mantenetelo pulito e in buone condizioni meccaniche. Per ulteriori e più precise consigli sulla manutenzione non riportati su questa pubblicazione, consultate il rappresentante o la filiale Ingersoll-Rand più vicina. Per qualsiasi contatto o corrispondenza con le filiali o il rappresentante Ingersoll-Rand si dovrà sempre specificare il modello della macchina e il suo numero di matricola.

Se ha preparado este manual con sumo cuidado con el propósito de dar al operario toda la información necesaria para el rendimiento máximo, y sin averías, del compresor. Todo equipo, aunque sea de la mejor fabricación, exige atención. El objeto de esta publicación es el de hacer conocer al operario las funciones, las operaciones y el mantenimiento de los distintos componentes, los cuales han sido fabricados con elementos y mano de obra de primera calidad, para así prolongar al máximo la vida del compresor.

Antes de la puesta en marcha de la máquina hay que leer con atención las instrucciones, para así tener un perfecto conocimiento de las medidas que hay que tomar. El operario debe estar orgulloso de su compresor, manteniéndolo en un estado impecable de limpieza y de funcionamiento. Cuando sea necesario realizar un servicio de revisión mayor, no incluida en esta publicación, se debe consultar a la Oficina de Ingersoll-Rand más próxima, o al distribuidor donde se compró el compresor. Cada vez que se haga una consulta la correspondencia debe especificar tanto el modelo como el número de serie del compresor.

Product will be quality assured via the Ingersoll-Rand quality system, though they may not be procured from a quality assured source unless specified by the customer.

لقد بذلت جميع الجهود، لدى إعداد هذه النشرة المتعددة اللغات، لتقديم المعلومات الكافية للمشغل لأن يقوم بعمله بحيث يحصل من الضاغط على أقصى قدر من الأداء مع الخدمة الخالية من المتاعب. وتطلب كافة أصناف المعدات، بصرف النظر عن جودة صنعها، قدرًا من العناية. والغرض من هذه النشرة هو تعريف المشغل بوظائف مختلف الاجزاء وتشغيلها وخدمتها، وهي اجزاء حتى صنعها من أفضل المواد وأحسن التصاميم من أجل أن يعمر الضاغط أطول مدة ممكنة في الخدمة.

وقبل البدء بتشغيل الضاغط، يجب قراءة الإرشادات بعناية لمحمبول على معرفة دقيقة بتهمة التي سيؤديها. وتحر الضاغط واحتفظه نظيفاً وفي حالة ميكانيكية جيدة. أما بخصوص أعمال خدمة الرئيسية التي لا يسهل هذه الخدمة، راجع أقرب مكتب فرعي لشركة إنجرسول-راند، أو الموزع الذي اشتريته منه الضاغط. وعند الحاجة، مكتف الفرعي أو الموزع سيعي ذلك. ذكر الرقم المسلسل للضاغط بالأصغر في النموذج.

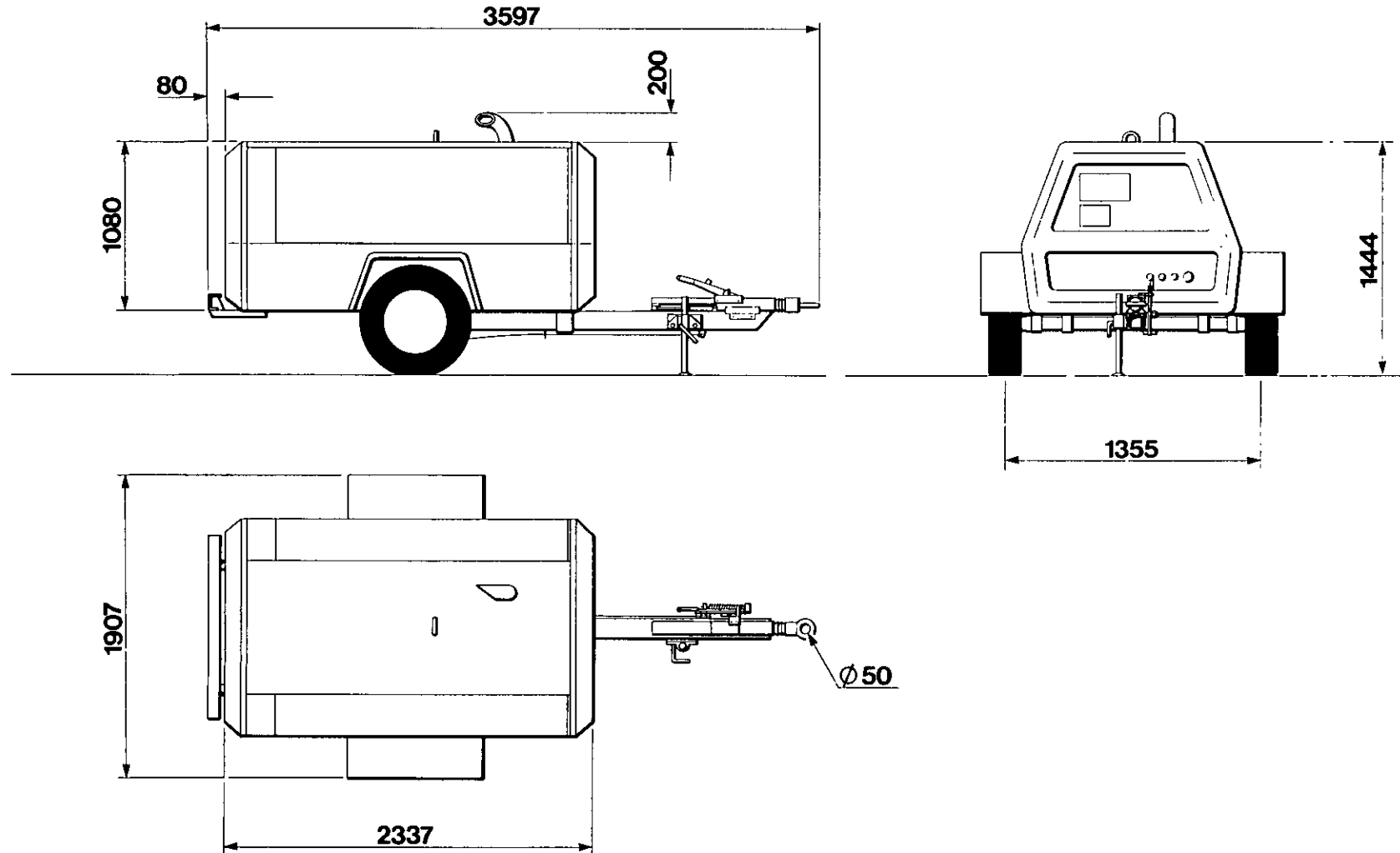

## GENERAL DATA

## CARACTERISTIQUES

## TECHNISCHE DATEN

COMPRESSOR		COMPRESSUER		KOMPRESSOR	
Model	P175 SD	Modèle	P175 SD	Modell	P175 SD
Actual Free Air Delivery	175 cfm	Débit d'air réel	175 cfm	tatsächliche Luftzufuhr	175 cfm
Normal Operating Press	102 psig 7 bar	Pression marche normale	102 psig 7 bar	normaler Betriebsdruck	102 psig 7 bar
Maximum Pressure	114 psig 7.9 bar	Pression maximum	114 psig 7.9 bar	maximaler Druck	114 psig 7.9 bar
Cooling System	Oil Injection	Système de refroidissement	Injection d'huile	Kühlanlage	Oleinspritzung
Oil Capacity	9.1 Ltrs 2 Gals	Capacité huile	9.1 Ltrs 2 Gals	Ölkapazität	9.1 Ltrs 2 Gals
Operating Ambient Temp Range at Sea Level	23°C – 52°C	Temperature ambiante de marche au niveau de la mer entre	23°C – 52°C	Betrieblicher Umgebungstemperaturbereich bei Seehöhe	23°C – 52°C
ENGINE		MOTEUR		MOTOR	
Type / Model	Deutz F3L912	Type/Modèle	Deutz F3L912	Typ/Modell	Deutz F3L912
No. of Cylinders	3	No' de cylindres	3	Anzahl der Zylinder	3
Oil Capacity	2.5 Gals 11 Litre	Capacité huile	2.5 Gals 11 Litre	Ölkapazität	2.5 Gals 11 Litre
Speed at Full Load	2500 R.P.M.	Vitesse à pleine charge	2500 R.P.M.	Geschwindigkeit bei Vollbelastung	2500 R.P.M.
Speed at Idle	1400 R.P.M.	Vitesse à vide	1400 R.P.M.	Geschwindigkeit im Leerlauf	1400 R.P.M.
Electrical System	12 Volt Neg Ground	Système électrique	12 Volt Neg Ground	Elektroanlage	12 Volt Neg Ground
Power available at 2500 rpm	54 bhp 40.3 Kw	Puissance disponible a 2500 pmn	54 bhp 40.3 Kw	Verfügbare Leistung bei 2500 U/min	54 bhp 40.3 Kw
Battery	128 ah	Batterie	128 ah	Batterie	128 ah
Fuel Tank Capacity	17.6 Gal 80 Litres	Capacite du reservoir fuel	17.6 Gal 80 Litres	Kraftstofftank-Füllvermögen	17.6 Gal 80 Litres
WEIGHTS		POIDS		GEWICHTE	
Shipping Weight	1050 Kg	Poids d.expédition	1050 Kg	Versandgewicht	1050 Kg
Gross Weight (Ready to Operate)	1120 Kg	Poids brut (Prêt à opérer)	1120 Kg	Bruttogewicht (betriebsberjet)	1120 Kg
No. of Wheels / Tyre Size	2/6-70 x 15 6PR	Nb' de roues/taille pneus	2/6-70 x 15 6PR	Anzahl der Räder/Reifengröße	2/6-70 x 15 6PR
Tyre Pressure	3.25 Bar 47.1 psig	Pression pneus	3.25 Bar 47.1 psig	Reifendruck	3.25 Bar 47.1 psig

**CARATTERISTICHE  
GENERALI**

**DATOS GENERALES**

معطيات عامة

COMPRESSORE		COMPRESOR		المضخة	
Modello	P175 SD	Modelo	P175 SD	الموديل	بي ٣٧٥ اس دي ٤ ني
Mandata Aria Effettiva	175 cfm	Entrega actual de aire libre	175 cfm	التسليم الفعلي للهواء الطليق	٣٧٥ س ف م
Pressione Normale d'Esercizio	102 psig 7 bar	Presión operación normal	102 psig 7 bar	ضغط التشغيل العادي	١٠٠ باوند بالبوصة المربعة (٦.٩ بار)
Sistema di Raffreddamento	114 psig 7.9 bar	Sistema de enfriamiento	114 psig 7.9 bar	نظام التبريد	جهاز التبريد
Capacità Olio	Iniezione olio	Capacidad de aceite	Inyeccion aceite	سعة الزيت	١٨ لتر
Presion maxima	9.1 Ltrs 2 Gals	Pressione massima	9.1 Ltrs 2 Gals	الضغط الأقصى	
Gamma temperatura ambiente di esercizio a livello mare (quota zero)	23°C – 52°C	Gama de temperatura ambiente de operacion al nivel del mar	23°C – 52°C	نطاق درجات الحرارة المحيطة للتشغيل	عند مستوى سطح البحر: ٢٣م/٥٢م
MOTORE		MOTOR		المحرك	
Modello	Deutz F3L912	Tipo/Modelo	Deutz F3L912	النوع/الطرز	دويتس اف ٦ ال ٩١٢
Numero di Cilindri	3	No. de cilindros	3	عدد السلندرات	٦
Capacità Olio	2.5 Gals 11 Litre	Capacidad de aceite	2.5 Gals 11 Litre	سعة الزيت	١١ لتر
Giri a regime massimo	2500 R.P.M.	Velocidad con carga completa	2500 R.P.M.	السرعة بكامل الحمل	٢٥٠٠
Giri a regime minimo	1400 R.P.M.	Velocidad en vacío	1400 R.P.M.	السرعة في التناظر	١٤٠٠
Impianto Elettrico	12 Volt Neg Ground	Sistema elétrico	12 Volt Neg Ground	النظام الكهربائي	١٢ فلت سلفي ارضي
Potenza disponibile a 2500 rpm	54 bhp 40.3 Kw	Potencia disponible a 2500 rpm	54 bhp 40.3 Kw	البطارية	
Batteria	128 ah	Bateria	128 ah	القدرة المتاحة عند	٢٥٠ دورة في الدقيقة:
Capacità Serbatoio Carburante	17.6 Gal 80 Litres	Capacidad tanque combustible	17.6 Gal 80 Litres	٧٤ حصان مكبحي /	٥٥.٢ كيلواط
PESI		PESOS		الاوران	
Peso di Spedizione	1050 Kg	Peso embarque	1050 Kg	الوزن في الشحن	١٧٩٠
Peso Lordo (pronto a funzionare)	1120 Kg	Peso bruto (listo para trabajar)	1120 Kg	الوزن الاجمالي (جاهز للتشغيل)	١٩٢٠ كغ
Numero di ruote/dimensione dei pneumatici	2/6-70 x 15 6PR	Número de ruedas/tamaño de Neumáticos	2/6-70 x 15 6PR	عدد العجلات/مقاس الاطارات	٤/٦.٧٠ - ٦×١٣ بي آر
Pressione dei pneumatici	3.25 Bar 47.1 psig	Presión neumáticos	3.25 Bar 47.1 psig	ضغط الاطارات	٤.١ بار - ٦٠ باوند



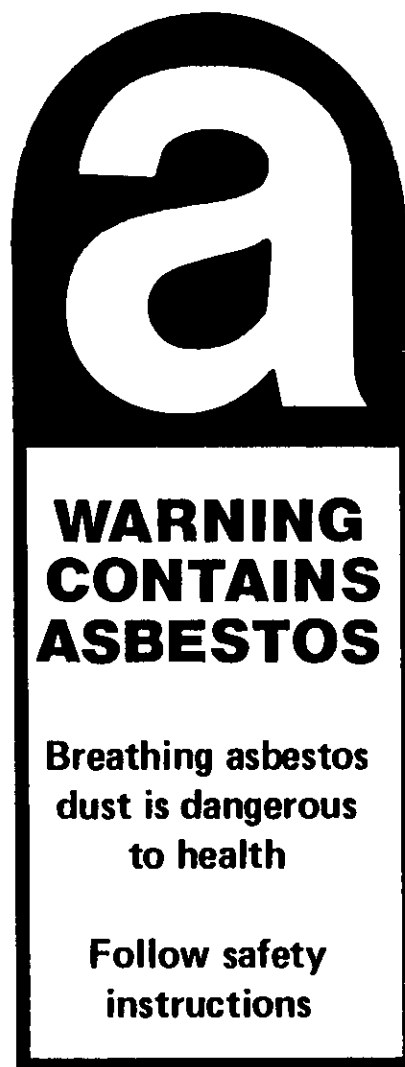

## GENERAL DATA

## CARACTERISTIQUES

## TECHNISCHE DATEN

## CARATTERISTICHE

GENERALI  
DATOS GENERALES

أجهزة التدوير :

## SAFETY WARNING

Components of a non-metallic fibrous material may contain small quantities of white asbestos. When handling, dismantling or assembling these components please observe the following rules :

1. Always operate in a well ventilated area.
2. Dispose of waste in a sealed container.
3. Use water to damp down dust.
4. Avoid inhalation of dust particles.

## AVERTISSEMENT SECURITE

Les éléments en matière non-métallique peuvent contenir de faibles quantités d'amiante blanc. Pour le montage, le démontage et la manutention de ces éléments' observer les précautions suivantes :

1. Le travail doit toujours se faire dans un endroit bien aéré.
2. Jeter les déchets dans un récipient hermétique.
3. Utiliser de l'eau pour faire déposer la poussière d'amiante.
4. Eviter d'inhaler les particules de poussière d'amiante.

## WARNUNG

Teile aus nichtmetallischem, faserigen material können kleine mengen weißen Asbestmaterials enthalten. Beim Berühren, Demontieren oder Montieren solcher Produkte bitte nachstehende Anweisungen befolgen :

1. Stets in gut durchlüfteten Räumen arbeiten.
2. Die Entfernung von abfall hat stets in einem abgedichteten Behälter zu erfolgen.
3. Mit Wasser Staub eindämmen.
4. Einatmen von Staubeilen vermeiden.

AVVERTIMENTI DI  
SICUREZZA

I componenti che sono prodotti con una sostanza fibrosa non metallica possono contenere piccole quantità di asbesto bianco. Quando si maneggiano, si smontano o si rimontano tali componenti si prega di osservare le regole che seguono:

1. Lavoare sempre in una zona ben ventilata.
2. Buttar via ogni rifiuto in un contenitore sigillato.
3. Usare acqua per ridurre la polvere.
4. Evitare l'inalazione di particelle di polvere.

## ADVERTENCIA

Componentes de un material fibroso no metálica pueden contener pequeñas cantidades de asbesto blanco. Al manejar, desarmar o armar estos componentes, sírvase observar las siguientes reglas :

1. Siempre trabajar en un área bien ventilada.
2. Botar los desperdicios en un recipiente sellado.
3. Usar agua para mojar el polvo.
4. Evitar la inhalación de partículas de polvo.

## تحذيرات الامان :

قد تحتوي بعض مركبات مادة الغير معدنية ، الليفيه الشكل على كميات صغيرة من الاسبتوس الابيض . عند لمس ، كشف او تركيب هذه المركبات ، اتبع القواعد التالية رجاء :

- ١) دائما اشتغل في مكان جيد التهوية .
- ٢) تخلّص من النفايات في وعاء محكم السد .
- ٣) استعمل الماء لترسيد وترطيب التراب .
- ٤) تجنّب استنشاق جزئيات التراب .

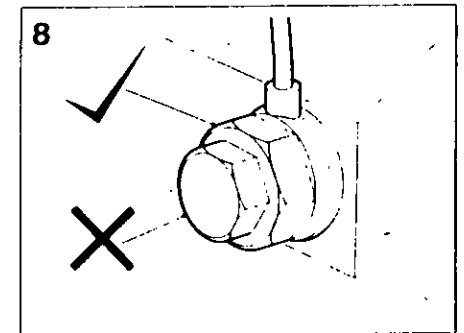
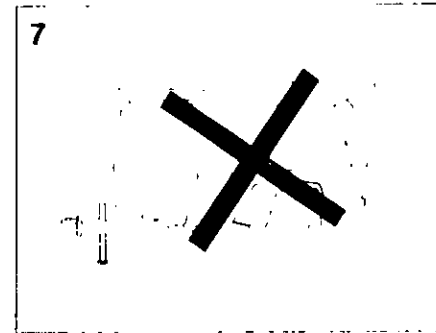
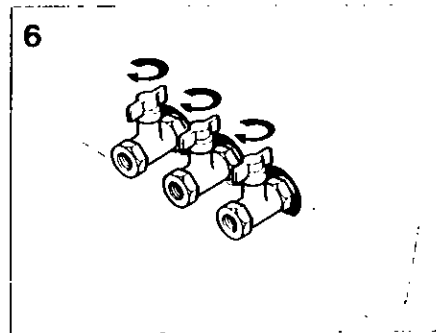
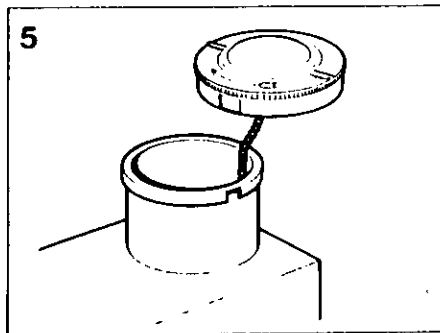
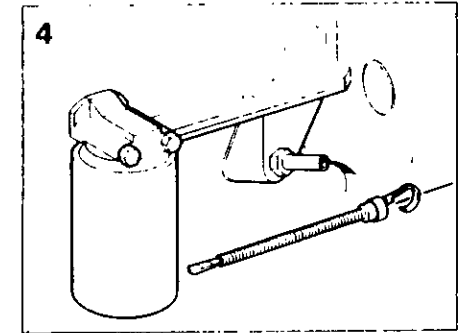
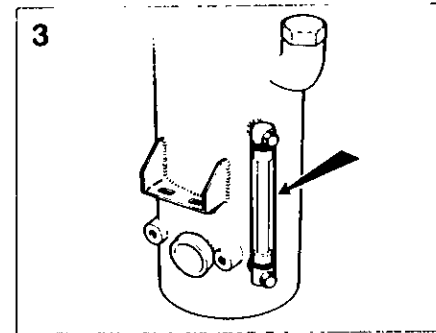
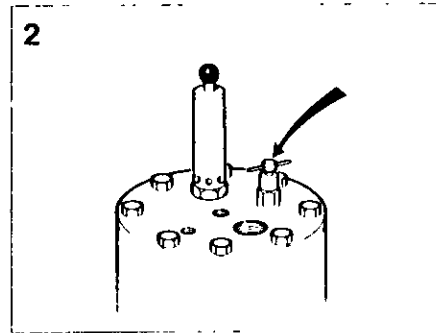
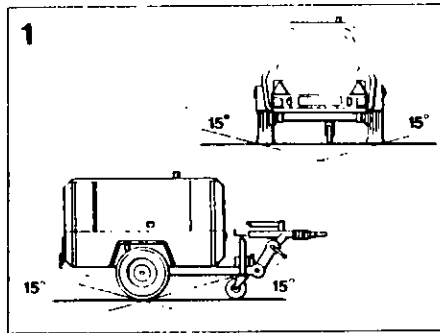

## BEFORE STARTING

1. Place the unit in a position as level as possible. The design of these units permits a 15 degree lengthwise and a 15 degree sideways limit on out-of-level operation. The engine, not the compressor, is the limiting factor in any case. When the unit is to be operated out-of-level it is important to keep the engine crankcase oil level near the high level mark (with the unit level). DO NOT overfill either the engine or the compressor with oil.

**CAUTION :** If the unit is to be connected to a common header or together with any other source of compressed air: make sure a checkvalve is fitted to the unit.

2. Open blowdown valve to ensure all pressure is relieved in system. Then close valve.

3. Check the compressor oil level in sight glass with compressor level, oil level should be between max. & min. marks on sight glass indicator.

4. Check the engine lubricating oil in accordance with the operating instructions of the engine operator's manual.

5. Check diesel fuel level. A good rule is to top up after each shift.

This prevents condensation occurring in fuel tank.

**CAUTION :** Use only a No. 2-D diesel fuel oil with a minimum cetane number of 45 and sulphur content not greater than 0.5%.

## AVANT LE DEMARRAGE

1. Placer le groupe sur sol aussi plat que possible. L'inclinaison maximale est fixée à 15° aussi bien dans le sens de la longueur que dans celui de la largeur. Le moteur, non pas le compresseur, constitue le facteur limitatif. S'il est envisagé d'exploiter le groupe sur une dénivellation, il est important que l'huile moteur arrive jusqu'au repère maxi ou peu s'en faut (groupe horizontal).

**NE PAS TROP REMPLIR** d'huile ni le moteur ni le compresseur.

**ATTENTION :** Montage obligatoire sur le groupe d'un clapet de retenue en cas de branchement à un collecteur de mise en commun ou à une autre source d'air comprimé.

2. Ouvrir la soupape d'échappement afin d'alléger le système de toute pression. Puis fermer la soupape.

3. Contrôle du niveau d'huile compresseur à l'aide du viseur; compresseur de niveau, l'huile doit arriver entre les repères maxi et mini du viseur.

4. Contrôle de l'huile moteur suivant prescriptions de la documentation du constructeur.

5. Contrôle du niveau de gazole. Il est une bonne pratique de faire le plein au terme de chaque poste.

Ceci empêche la condensation dans les réservoirs de carburant.

## VOR DEM ANLASSEN

1. Kompressor möglichst waagrecht aufstellen. Seine Konstruktion erlaubt den Betrieb bei 15° Neigung in Längsrichtung und 15° Neigung in Querrichtung, einem Grenzwert, der Letzten Endes nicht durch den Kompressor, sondern durch den Motor bedingt wird. Bei Betrieb des Kompressors auf schrägem Gelände ist darauf zu achten, daß (bei waagerechter Stellung) der Ölstand im Kurbelgehäuse des Motors möglichst nahe an die obere Markierung herankommt

Motor und Kompressor NICHT mit Öl überfüllen.

**ACHTUNG :** Wenn der Kompressor an einen gemeinsamen Druckkessel angeschlossen oder mit anderen Kompressoren zusammengeschaltet werden soll, muß unbedingt ein Rückschlagventil eingebaut werden.

2. Zur vollständigen Druckentlastung des Systems das Entlastungsventil öffnen. Dann wieder schließen.

3. Bei waagrechtem Kompressor den Ölstand im Schauglas ablesen; er muß zwischen der Maximal- und Minimal-Markierung des Schauglases liegen.

4. Motorschmieröl nach den Anweisungen des Motorhandbuchs kontrollieren.

## PRIMA DI AVVIARE LA MACCHINA

1. Piazzare la macchina in una posizione la più orizzontale possibile. Il massimo dislivello consentito dal disegno è di 15° sia nel senso della larghezza che in senso longitudinale. In ogni caso, il fattore che limita la possibilità di usare la macchina in dislivello non è il gruppo compressore, ma il motore. Quando si debba lavorare in posizione non livellata, occorre mantenere il livello olio nella coppa motore (misurato con la macchina in posizione orizzontale vicino al segno di max.

In ogni caso, NON mettere mai, né nel motore né nel compressore, più olio della quantità massima consentita.

**ATTENZIONE :** Se la macchina viene collegata ad un collettore comune, o viene montata in parallelo con altre fonti di aria compressa, si dovrà installare sulla macchina una valvola di non ritorno.

2. Aprire la valvola di scarico in modo da scaricare tutta la pressione presente nel sistema. Chiudere quindi questa valvola.

3. Col compressore in posizione livellata, controllare attraverso il vetrino spia il livello olio nel compressore. Tale livello deve essere tra i contrassegni max. e min. sul vetro indicatore.

1. Colocar la unidad en la posición la más horizontal posible. El diseño de estas unidades permite una operación desnivelada con un límite de 15°, tanto a lo largo como lateralmente. El motor y no el compresor es el factor restrictivo en cada caso. Cuando sea necesario operar la unidad en una posición desnivelada es importante que el nivel de aceite del cárter corresponda a la marca superior en el indicador, verificado cuando la unidad se encuentra en la posición horizontal.

**NO LLENAR** ni el motor ni el compresor con un exceso de aceite.

**ADVERTENCIA :** No conectar la unidad a un colector o a cualquier otra fuente de aire comprimido sin equiparla previamente con una válvula de retención.

2. Abrir la válvula de purga para asegurarse que no hay presión en el sistema. Entonces cerrar la válvula.

3. Manteniendo nivelado el compresor, verificar el nivel del aceite. El nivel del aceite debe estar entre las marcas de máximo y mínimo en el indicador.

4. Verificar el aceite lubricante del motor en conformidad con las instrucciones dadas en el manual del operador.

## قبل البدء بالتشغيل

١ - ركز الوحدة في وضع مستو قدر الامكان. ويسمح تصميم هذه الوحدات بتشغيلها ضمن حدود ١٥ درجة من الانحراف الطولاني و ١٥ درجة من الانحراف الجانبي. فالمحرك، لا الضاغط، هو العامل المحدد على كل حال وعند تشغيل الوحدة وهي في وضع غير مستو، من الضروري حفظ مستوى الزيت في حوض المحرك قرب علامة المستوى العالي (والوحدة في وضع مستو).

لا تملأ المحرك أو الضاغط بالزيت زيادة عن المطلوب.

تنبيه - إذا كانت الوحدة متوصلة بأنبوب توصيل رئيسي مشترك، أو بأي مصدر آخر للهواء المضغوط، تأكد من تركيب صمام غير مرجح فيها.

٢ - افتح صمام التصريف للتأكد من انصراف الضغط من النظام. ثم اقلب الصمام.

٣ - تفقد مستوى زيت الضاغط في أنبوب البيان الرجاعي والضاغط في وضع مستو، يعني ان يكون مستوى الزيت بين علامتي الحد الأقصى والحد الأدنى على مؤشر الأنبوب الرجاعي.

٤ - تفقد زيت تزييق المحرك وفقاً لتعليمات التشغيل المدرجة في الكتيب الخاص بتشغيل المحرك.

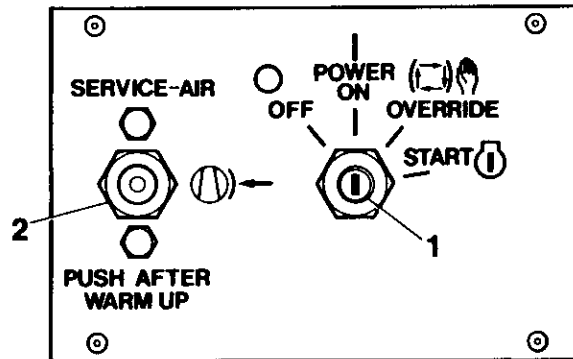
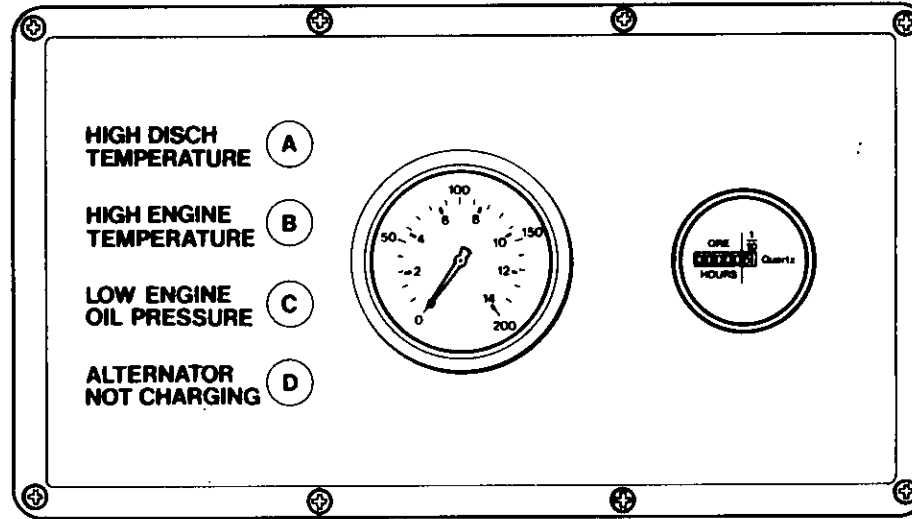

## OPERATION

6. Close all service valves to allow full air pressure which ensures proper oil circulation.

7. Do not operate the machine with the doors open as this may cause overheating.

NOTE : In order to allow unit to start at a reduced load, a button type "start-run" valve, located on the control panel, is incorporated in the regulation control system. The valve automatically returns to start position when the unit is stopped and air pressure blowdown.

8. CAUTION : If air needs to be bled from the fuel system, use the banjo fitted, on the side of the injection pump. The inner nut (large) only should be released. DO NOT RELEASE the small outer nut.

## STARTING UNIT

All normal starting functions are incorporated in the key operated switch (1).

A. Turn key to override position. All four lights A, B, C, and D, on the circuit board should be illuminated.

B. Continue to turn switch to "start" position and release to "run" position as soon as engine starts. The override of the safety shutdown devices will be carried out until engine oil pressure rises and the system will then operate normally.

## FONCTIONNEMENT

ATTENTION : Utiliser exclusivement du gazole No. 2-D, indice de cétane 45 minimum, teneur maximum en soufre 0,5%.

6. Fermer toutes valves de refoulement de sorte que la circulation d'huile soit assurée par une pression d'air maximum.

7. Ne pas faire marcher la machine avec les portes ouvertes comme ceci peut entraîner de la surchauffe.

REMARQUE : Une valve de démarrage-marche normale à bouton située sur le tableau de commande, montée sur le circuit de régulation, permet de démarrer à charge réduite. A l'arrêt du groupe (chute de la pression de refoulement), la valve revient automatiquement en position de démarrage.

8. ATTENTION : S'il est nécessaire de purger le système d'alimentation, utiliser le banjo prévu sur le côté de la pompe d'injection. SEUL l'écrou intérieur (le plus gros) doit être desserré. NE PAS DESSERRER le petit écrou extérieur.

## ENSEMBLE DE DEMARRAGE

Toutes les fonctions de démarrage normal se trouvent dans le contact à clé (1).

A. Mettre la clé à la position by-pass. Les quatre voyants A, B, C et D sur le panneau de circuit devraient s'allumer.

## BEDIENUNG

5. Dieselstand kontrollieren. Es empfiehlt sich, den Tank nach jeder Arbeitsschnitt aufzufüllen.

Dadurch wird Kondensation im Kraftstofftank vermieden.

ACHTUNG : Nur Dieselöl mit einer Cetanzahl von mindestens 45 und einem Schwefelgehalt von höchstens 0,5% verwenden.

6. Zum Aufbau des Luftdruckes im Interesse guter Ölzirkulation alle Austrittsventile öffnen.

7. Kompressor nicht mit offenen Türen betreiben, da dies zum Heißlauf führen kann.

ANMERKUNG : Um den Kompressor gegen geringere Last anfahren zu können, ist in das Regelsystem ein "Start-Betrieb"-Ventil mit Knopf an der Bedienungstafel eingebaut. Bei Abstellen des Kompressors und Abfallen des Luftdruckes kehrt dieses Ventil automatisch in Start-Stellung zurück.

8. ACTUNG : Zum Entlüften der Kraftstoffanlage die Hohlschraube an der Seite der Einspritzpumpe verwenden. Nur die innere (große) Mutter lösen. Die kleine äußere Mutter DARF NICHT gelöst werden.

## ANLASSEN DER EINHEIT

Der Schlüsselschalter (1) ist für alle normalen Startfunktionen zuständig.

## NORME PER L'USO

4. Controllare il livello olio nel motore, seguendo le istruzioni riportate nel libretto uso a manutenzione del motore.

5. Controllare il livello nafta. E' buona normal rabboccare al termine di ogni turno di lavoro.

In tal modo si previene la formazione di condensa nel

ATTENZIONE : Usare esclusivamente gasolio n.2-D, con numero di cetano pari ad almeno 45 e con contenuto di zolfo no superiore allo 0.5%.

6. Chiudere tutte le valvole di servizio, in modo da permettere la piena pressione d'aria necessaria per far circolare bene l'olio.

7. L'apparecchiatura non deve essere messa in funzione con porte aperte altrimenti si potrebbe verificare del surriscaldamento.

NOTA : Per consentire l'avviamento della macchina con carico parzializzato, nel sistema di regolazione è incorporate una valvola "avviamento-marcia" del tipo a pulsante, situata sul pannello di comando. Quando la macchina si arresta e non vi è più pressione residua, la valvola ritorna automaticamente in posizione di avviamento.

8. ATTENZIONE : Se bisogna spurgare dell'aria dal sistema d'alimentazione del carburante, si deve usare il raccordo orientabile situato sul

## FUNCIONAMIENTO

5. Verificar el nivel del combustible diesel. La costumbre de llenar el tanque después de cada turno de trabajo da buenos resultados.

Esto previene condensación en el tanque de combustible.

ADVERTENCIA : Usese solamente aceite diesel No. 2-D con un número mínimo cetano de 45 y un contenido de azufre no mayor de 0.5%.

6. Cerrar todas las válvulas de servicio para así permitir presión máxima de aire, el cual asegura la circulación debida del aceite.

7. No hacer funcionar la máquina con las puertas esto podría causar recalentamiento.

NOTA : Para permitir que la unidad arranque a carga reducida, una válvula de "arranquemarcha", con su pulsador ubicada en la tablilla de mando, es incorporada al sistema de regulación de control. Cuando la unidad deja de funcionar y la presión baja esta válvula vuelve automáticamente a la posición de arranque.

8. PREVENCIÓN : Si hay que purgar aire del circuito de combustible, tiene que hacerse por el racor banjo en el costado de la bomba de inyección.

Solamente se debe aflojar la tuerca interior (es decir la grande). NO AFLOJAR la pequeña tuerca de más afuera.

## التشغيل

5 - تفقد مستوى وقود الديزل ، واتبع القاعدة الصحيحة بملء الخزان بعد كل نوبة عمل

هذا من شأنه مع حدوث كتف في حزان الوقود

تنبيه : استعمال فقط زيت وقود الديزل رقم 2 - دي الذي يبلغ عدد السنتان الأدنى فيه 45 ، ولا يزيد محتوى الكبريت فيه عن 0.5 %

6 - اغلق جميع صمامات الخدمة للسماح بقاء ضغط كامل للهواء ، ثم ضمن دورانا جيدا للزيت

7 - لا تشغل المكنة بينما تكون الابواب مفتوحة ، اذ قد يسبب ذلك حدوث تجاوز للحرارة .

ملاحظة : للسماح بد تشغيل الوحدة بحمل مخفض ، هناك صمام بدء التشغيل - التدوير . تنبيه بالزر ، تقع على لوحة الصائط ، مدمج ضمن هذه مضاط التطبيع . وهذا الصمام يعود أوتوماتيكيا إلى وضع بدء التشغيل ، عند توقيف الوحدة وتفريغ ضغط الهواء منها

8 - تحذير : إذا اقتضى الأمر نزع الهواء من جهاز الوقود ، استخدم الوحدة البانجوية المركبة في جانب مضخة الحقن .

يجب تسيب الصمولة الداخلية (الكبيرة) فقط . لا تسيب الصمولة الخارجية الصغيرة .

## OPERATION

lubricating oil and cooling air to carry heat away from the combustion chamber, bearings, shafts etc. Turn the switch to the "OFF" position.

**NOTE :** As soon as the engine stops the automatic blowdown valve should relieve all pressure from the receiver-separator system.

**CAUTION :** Never allow the unit to stand idle with pressure in the receiver-separator system.

Should any of the three shutdown failures occur, the unit will stop.

In a shutdown situation the function of the panel lights is to indicate the specific failure which caused the unit to shut down.

## FONCTIONNEMENT

Laisser chauffer le moteur, puis appuyer sur la valve de démarrage-marche normale. Aucun inconvénient dès lors à mettre le moteur en pleine charge.

## ARRET

Fermer toutes valves de refoulement. Tourner à vide pendant quelques minutes pour réduire la température du moteur. Il importe qu'un moteur tourne à vide pendant 3 à 5 minutes avant l'arrêt de sorte que l'huile de graissage et l'air de refroidissement puissent assurer l'échange de la chaleur développée par les chambres de combustion, les roulements, les arbres etc. Tourner le contact à position "arrêt".

**REMARQUE :** Dès l'arrêt du moteur, la valve automatique vide-vite doit décharger complètement le circuit bouteille-séparateur.

**ATTENTION :** Ne jamais laisser un groupe à l'arrêt avec le circuit bouteille-séparateur en pression.

Si l'un des trois appareils d'urgence se déclenche, l'ensemble s'arrêtera.

Dans une situation d'arrêt d'urgence, la fonction des voyants du panneau est d'indiquer la cause spécifique a entraîné l'arrêt de l'ensemble.

## BEDIENUNG

## ABSTELLEN

Alle Austrittsventile Schließen. Kompressor einige Minuten leer laufen lassen, damit der Motor abkühlen kann. Der Motor muß vor dem Abstellen unbedingt 3 bis 5 Minuten leerlaufen, damit das Schmieröl und die Kühltluft die Wärme von der Brennkammer, den Lagern, Wellen abführen können. Schalter in Stellung OFF (AUS) drehen.

**AMMERMUNG :** Sobald der Motor zum Stillstand kommt, baut das automatische Entlastungsventil den Druck im

Druckspeicher-Abscheidersystem vollkommen ab.

**ACHTUNG :** Kompressor niemals mit unter Druck stehendem Druckspeicher-Abscheidersystem stehen lassen.

Falls einer der drei Zustände eintritt, die das Abstellen des Kompressors erforderlich machen, stellt sich die Maschine ab.

In dieser Situation zeigen die Kontrollampen den Fehler an, der den Kompressor abgestellt hat.

**BETRIEBSSTUNDENZÄHLER** Nr. 6A zeigt die Betriebsstunden des Kompressors an.

## NORME PER L'USO

questo punto il motore passa subito a massimo regime ed il compressore raggiunge entro pochi istanti la sua pressione operativa normale.

Di norma la macchina va avviata con i rubinetti de servizio aperti.

**ATTENZIONE :** Non lasciar mai che la pressione del sistema scenda al di sotto di 50 libbre/pollice<sup>2</sup> (cioè 3,45 bar) per assicurare al compressore una lubrificazione adeguata malgrado la temperatura bassa.

Lasciar prima al motore il tempo di scaldarsi, e quindi premere il pulsante di "avviamento-marcia". A questo punto si potrà senza alcun rischio mettere il motore in regime di pieno carico.

## ARRESTO

Chiudere tutti i rubinetti di servizio. Per far scendere la temperatura del motore, permettere al compressore di girare a vuoto per qualche minuto. E' importante far girare il motore al minimo per 3-5 minuti prima dell'arresto perché l'olio lubrificante e l'aria del sistema di raffreddamento possano smaltire il calore della camera di combustione, dei cuscinetti, degli eccetera: Mettere il commutatore in posizione di

**AVVERTENZA :** Appena il motore si arresta, la valvola automatica di scarico dovrebbe consentire la fuoruscita della pressione rimasta nel sistema servatoio-separatore.

## FUNCIONAMIENTO

para asegurar la circulación adecuada de aceite en el compresor en temperaturas bajas.

Si el motor no arranca refiérase al Trouble Shooting Chart (Cuadro de Averías) que se encuentra en esta publicación y también al manual preparado para el operador del motor.

Permita que el motor se caliente y a continuación pulsar el botón de la válvula "start-run" (arranque-marcha). En este momento se puede, sin peligro, poner el motor en plena carga.

## PARADA

Cerrar todas las válvulas de servicio. Permitir que la unidad funcione sin carga por varios minutos para reducir la temperatura del motor. Es importante mantener un motor en vacío por 3 a 5 minutos antes de pararlo para permitir que el aceite lubricante y el aire de entriamiento quiten el calor de la cámara de combustión, los cojinetes, los ejes, etc. Poner el interruptor en posición "OFF" (cerrado).

**NOTA :** Al pararse el motor la válvula de purga automática debe quitar toda la presión del sistema receptor-separador.

**ADVERTENCIA :** Nunca permitir presión en el sistema receptor-separador cuando la unidad se encuentra parada.

## التشغيل

إذا اخفق المحرك في الدوران ، راجع مخطط تحري الخلل واصلاحه الموجود في هذه النشرة والكيب المنفصل الخاص بالتشغيل

دع المحرك يسخن ، ثم ادفع صمام بدء التشغيل - التدوير عند هذه المرحلة من تشغيل الوحدة ، يمكن تعديل المحرك بالكامل بشكل آمن

## التوقيف

اغلق جميع صمامات الخدمة ، ودع الوحدة تدور دون تحميل بضع دقائق ، لتخفيض درجة حرارة المحرك ومن المهم تدوير المحرك بالسرعة المنخفضة دون تشغيل لمدة 3 إلى 5 دقائق ، قبل توقيفه عن العمل للسماح لزيت التزييت وتخلفه ، ادر المفتاح الى الموضع «توقف» .

ملاحظة : فور توقف المحرك عن العمل ، يجب ان يتمكن صمام التفريغ الأوتوماتيكي من تخفيف الضغط كله عن نظام المستقبل /الفاصل

تنبيه : لا تدع الوحدة تتوقف حاملة دون دوران مع وجود ضغط في نظام المستقبل /الفاصل .

إذا وقع اخفاق في اي من نبيطات الايقاف الثلاث ، فان الوحدة تتوقف .

في حالة التوقف تصبح وظيفة انوار لوحة الاجهزة هي الدلالة على الاخفاق بالتحديد الذي سبب للوحدة بالتوقف .

## OPERATION

**CAUTION** . Ensure that all circuit board lights are extinguished. If any lights remain illuminated, stop machine and check engine oil and engine oil pressure switch.

C. The engine will now be running at reduced speed. Allow unit to warm up then depress start-run valve (3). The engine will immediately increase to max. Speed and compressor will soon reach normal operating pressure.

Normally the unit must be started with the service valves closed.

**CAUTION** : Never allow the system pressure to fall below 50 psi (3.45 Bar) to ensure adequate oil flow to the compressor at low temperature.

If the engine does not start, refer to the Trouble Shooting Chart found in this publication and to the separate engine operator's manual.

Allow the engine to warm up, then push the "start-run" valve. At this point in the operation of the unit it is safe to apply full load to the engine.

## STOPPING

Close all service valves. Allow the unit to run unloaded for a few minutes to reduce the engine temperature. It is important to idle an engine 3 to 5 minutes before shutting it down to allow

## FONCTIONNEMENT

B. Continuer à tourner la clé jusqu'à la position de "démarrage" et la remettre à la position "marche" dès que le moteur démarre. Le by-pass des appareils de sécurité sera effectué dès que la pression d'huile dans l'ensemble du moteur s'élève, le système alors marchera normalement.

**ATTENTION** : S'assurer que tous les voyants du panneau du circuit sont éteints. Si un voyant quelconque reste allumé arrêter la machine et vérifier l'huile du moteur et le contact de pression d'huile.

C. Le moteur tournera maintenant à une vitesse Laisser chauffer l'ensemble puis, appuyer sur la soupape de démarrage (3). Le moteur tournera alors rapidement à sa vitesse maximum et le compresseur atteindra bientôt sa pression d'opération normale.

En principe, le démarrage est effectué après fermeture des valves de refoulement.

**ATTENTION** : La pression ne doit jamais chuter au-dessous de 50 psi (3,45 bars), il y va du débit d'huile vers le compresseur aux basses températures.

Si le moteur ne part pas, se reporter au tableau de recherche de pannes incorporé à la présente documentation, et à la documentation séparée du constructeur du moteur.

## BEDIENUNG

A. Schlüssel in (Übersteuer-Stellung drehen. Die vier Lampen A, B, C, und D auf der Schaltplatte müssen

B. Schalter weiter in Start-Stellung drehen und, sobald der Motor anspringt, in Betriebs-Stellung schalten lassen. Die Sicherheits-Abstellrichtungen werden übersteuert, bis der Motoröl-Druck ansteigt und das System normal laufen kann.

**ACHTUNG** : Sicherstellen, daß alle Lampen ausgegangen sind. Wenn noch eine Lampe Kompressor abstellen und Motoröl und Motoröl-Druckwächter kontrollieren.

C. Der Motor läuft jetzt mit geringerer Drehzahl. Warmlaufen lassen und Start-Betrieb-Ventil (3) betätigen. Der Motor läuft sofort auf volle Touren und erreicht bald den normalen Betriebsdruck.

Im Normalfall wird der Motor mit geschlossenen Ventilen angelassen.

**ACHTUNG** : Druck niemals unter 50 psi (3,45 Bar) sinken lassen, damit ausreichende Ölversorgung des Kompressors bei niedrigen Temperaturen gewährleistet wird.

Wenn der Motor nicht anspringt, in der Fehlersuchetabelle dieser Druckschrift und im einschlägigen Motorhandbuch nachschlagen.

Motor warmlaufen lassen und "Start-Betrieb" Ventil betätigen. Der Motor kann jetzt mit Vollast betrieben werden.

## NORME PER L'USO

flanco della pompa d'iniezione. E necessario svitare soltanto il dado più grosso che è poi quello interno. NON BISOGNA ASSOLUTAMENTE SVITARE il più piccolo dado esterno.

## DISPOSITIVE D'AVVIAMENTO

Tutte le normali funzioni d'avviamento sono state incorporate nel commutatore a chiavetta (1).

A. Girare la chiavetta in posizione d'intervento esclusivo (cioè di "override"). Tutte le quattro spie A, B, C e D situate sulla piastra circuitale devono essere accese.

B. Si passa quindi il commutatore alla posizione di "start" ed appena il motore si avvia il commutatore va in posizione di "run". I dispositivi d'arresto automatico vengono "by-passati" automaticamente fino a che la pressione dell'olio del motore comincia a salire ed il sistema funziona normalmente.

**ATTENZIONE** - Verificare che tutte le spie sul circuito risultino spente. Se una spia qualsiasi rimane accesa, bisogna fermare subito la macchina e controllare il livello d'olio nel motore e l'interruttore di pressione dell'olio.

C. A questo punto il motore sta funzionando a regime ridotto. Bisogna lasciarlo riscaldare per poi premere la valvola di "start-run" (3). A

## FUNCIONAMIENTO

## UNIDAD DE ARRANQUE

Se han incorporado todas las funciones normales de arranque en la llave interruptor.

A. Hacer girar la llave hasta llegar a la posición bypass (desvió). Las cuatro luces A, B, C, y D en el tablero de circuitos deberán iluminarse.

B. Continuar girando el interruptor hasta llegar a la posición "start" (arranque) y en cuanto el motor comienza a funcionar cambiar la posición a "run" (marcha). Los elementos de paro por seguridad serán desviados hasta que suba la presión del aceite del motor; de ahí en adelante el sistema trabajará normalmente.

**ADVERTENCIA** : Asegurarse que todas las luces del tablero de circuitos estén apagadas. Si alguna de las luces siga encendida parar la máquina y examinar el aceite del motor y el interruptor de la presión del aceite del motor.

C. El motor ahora funciona a una velocidad reducida. Permitir que la unidad se caliente entonces presionar el botón de la válvula "start-run" (arranque-marcha) (3). De inmediato el motor acelerará a su velocidad máxima y el compresor luego alcanzará la presión normal de operación.

**ADVERTENCIA**: Nunca permita que el sistema de presión baje a menos de 50 psi (3.45 Bar)

## التشغيل

## وحدة بدء التشغيل

ان مفتاح التشغيل (1) يتضمن جميع وظائف التشغيل العادية .

أ) ادر المفتاح الى موضع التجاوز . ينبغي الآن ان تكون جميع الانوار الاربعة « أ » و « ب » و « ج » و « د » مضاءة .

ب) استمر في تدوير المفتاح الى الموضع « بدء التشغيل » وسبب الموضع « الاشتغال » حالما يدور المحرك . بذلك سيتم تجاوز نبطة الايقاف للامان ويرتفع ضغط زيت محرك الوحدة فيعمل النظام على نحو طبيعي .

تحذير : تأكد من ان جميع انوار لوحة الدائرة الكهربائية مطفأة . واذا بقي اي نور مضاء ، اوقف المكنة واكتشف على زيت المحرك ومفتاح ضغط زيت المحرك .

ج) والان يدور المحرك على سرعة منخفضة . دع الوحدة تجمى ثم اضغط على صمام بدء - تشغيل (3) . سترتفع سرعة المحرك في الحال الى اقصاها ويصل ضغط الكباس بعد قليل الى الضغط التشغيلي العادي .

يجب تشغيل الوحدة عادة وصمامات الخدمة مغلقة

تنبيه : لا تدع ضغط النظام يهبط ابدا دون 50 باوند بالبوصة المربعة (3.45 بار) . وذلك لضمان تدفق الزيت بالشكل الملائم الى الضاغط في درجات الحرارة المنخفضة



## OPERATION

## FONCTIONNEMENT

## BEDIENUNG

## NORME PER L'USO

## FUNCIONAMIENTO

## التشغيل

TOTALISATEUR D'HEURES DE FONCTIONNEMENT réf. 6A. Il indique le nombre d'heures de fonctionnement du groupe.

**ATTENZIONE** : Prima di lasciare la macchina a riposo, non mancare di accertarsi che il sistema serbatoio-separatore non sia più in pressione.

Il dispositivo d'avviamento si fermerà se una qualsiasi delle tre possibilità di guasto viene a verificarsi.

Il **CONTAORE** : (n. di rif. 6A) porta il conto delle ore di lavoro della macchina.

Si falla una de las tres protecciones de parada la unidad dejará de funcionar. En una situación de parada las luces del tablero de mando indicarán el fallo que ha causado dicha parada.

**CUENTAHORAS** Ref: No. 6A indica el número de horas de operación de la unidad.

عداد الساعات المرجع رقم 6A  
على رصد عدد ساعات تشغيل  
الوحدة

## GENERAL

The compressor is initially supplied with oil sufficient for 500 hours operation. Always check the oil level before start up of a new compressor. If unit, for any reason, has been drained it must be filled with clean new oil before it is put in operation.

## COMPRESSOR OIL CHANGE

After 500 hours operation (or 2500 hours if synthetic lubricant used) an oil change must take place. If compressor has been operated under adverse conditions, or under long shutdown periods, an earlier oil change may be necessary as oil deteriorates with time as well as by operating conditions. Regular oil change every 300 - 500 hours (or six months, whichever comes first) is not only desirable but a good insurance against the accumulation of dirt, sludge or oxidized oil products.

**CAUTION :** Make sure that the compressor oil level is never above the centre of sight gauge. Add oil only if the level falls to the bottom of the sight gauge when unit is not running.

Completely drain the receiver-separator, piping and oil cooler. After the unit has been completely drained of all oil, replace the drain plugs, making sure they are tight. If the oil is drained immediately after the unit has been run for some time, most of the sediment will be in suspen-

## GENERALITIES

Le compresseur cotient au départ une quantité d'huile suffisante pour 500 heures de fonctionnement. Se faire une règle de contrôler le niveau d'huile avant de démarrer un compresseur neuf. Si le groupe a été vidangé, faire le plein d'huile.

## VIDANGE D'HUILE

Une vidange complète de l'huile est obligatoire après 500 h de fonctionnement ou 2.500 h avec les lubrifiants synthétiques. Si les conditions d'utilisation du compresseur sont défavorables, et de toute façon après prolongé, il est parfois nécessaire de procéder à des vidanges plus fréquentes car l'altération de l'huile résulte non seulement des conditions de fonctionnement, mais aussi du temps. Une vidange complète toutes les 300-500 h (ou 6 mois à défaut de ce total d'heures de fonctionnement) est non seulement souhaitable, mais encore elle constitue une bonne assurance contre l'accumulation de crasses, boues et déchets oxydés d'hydrocarbures.

**ATTENTION :** Le niveau d'huile du compresseur ne doit jamais monter au-dessus du milieu du viseur. Faire l'appoint exclusivement si le niveau chute au bas du viseur moteur à l'arrêt.

Vidanger complètement la bouteille séparatrice, les tuyauteries et le réfrigérant d'huile. Après vidange totale

## ALLGEMEINES

Der Kompressor ist bei der Auslieferung mit einer für 500 Betriebsstunden ausreichenden Ölmenge gefüllt. Vor der ersten Inbetriebnahme eines neuen Kompressors immer den Ölstand kontrollieren. Wenn das Öl aus irgendeinem Grund abgelassen wurde, muß der Kompressor vor der Weideraufnahme der Arbeit mit reinem, frischen Öl aufgefüllt werden.

## KOMPRESSORÖLWECHSEL

Nach 500 Betriebsstunden (oder 2500 Stunden bei synthetischer Schmierung) ist ein Ölwechsel vorzunehmen. ungünstigen Einsatzbedingungen oder längeren Betriebsunterbrechungen kann häufigerer Ölwechsel erforderlich werden, da das Öl im Lauf der Zeit seine Wirkung verliert. Es wird regelmäßiger Ölwechsel alle 300 bis 500 Betriebsstunden (oder mindestens alle sechs Monate) empfohlen, da auf diese Weise die Ablagerung von Schmutz, Schlamm und Öloxidationsprodukten ausgeschaltet wird.

**ACHTUNG :** Ölstand nie über die Mitte des Schauglases hinaus steigen lassen.

Druckspeicher-Abscheider, Rohrleitungen und Ölkühler ganz entleeren. Danach die Ablassschrauben wieder gut schließen. Wenn das Öl sofort nach Abstellen des Kompressors abgelassen wird, sind die meisten

## GENERALITA

Il compressore è consegnato con olio sufficiente per le prime 500 ore di funzionamento. Prima della messa in moto verificare sempre il livello olio. Se l'olio è stato vuotato per una ragione qualsiasi, ripristinare il livello con olio nuovo e pulito.

## CAMBIO OLIO COMPRESSORE

Cambiare l'olio 500 ore d'esercizio (o 2500 se si usa un lubrificante sintetico). Se il motocompressore è stato sottoposto a impieghi gravosi o è rimasto a lungo fermo, può essere necessario diminuire il periodo tra i cambi olio. L'olio infatti si altera con il tempo e in condizioni di uso severe. I cambi olio effettuati regolarmente ogni 300 - 500 ore (in ogni caso non oltre 6 mesi) sono una buona precauzione per evitare l'accumulo di sporcizia, scaglie o prodotti derivanti dall'ossidazione dell'olio.

**ATTENZIONE :** Il livello dell'olio compressore non deve mai superare il centro del vetrino spia. Aggiungere olio se il livello dell'olio, a macchina ferma, sfiora il bordo inferiore del vetrino spia.

Svuotare completamente il serbatoio-separatore, le tubazioni e il radiatore dell'olio. Risvitare il tappo a serrario. Eseguendo questa operazione con l'olio ancora caldo lo

## GENERALIDADES

En primer lugar el compresor contiene una cantidad de aceite suficiente para 500 horas de funcionamiento. Controlar siempre el nivel de aceite antes de poner en marcha un compresor nuevo. Si, por cualquiera razón que sea, la unidad ha sido vaciado, es necesario llenarla con aceite nuevo y limpio antes de ponerla en marcha.

## CAMBIO DE ACEITE DEL COMPRESOR

Se debe cambiar el aceite después de 500 horas de operación (0-2500 horas si se ha usado un lubricante sintético). Si el trabajo del compresor ha sido bajo condiciones desfavorables, o si han habido largos períodos de parada es posible que este cambio sea necesario antes, puesto que el aceite se deteriora tanto por el tiempo como por condiciones adversas. Cambios de aceite cada 300-500 horas (o seis meses según lo que ocurra primero) son no sólo deseables pero también un buen seguro contra las acumulaciones de suciedad, sedimento o productos de aceites oxidados.

**ADVERTENCIA :** Asegurarse que el nivel de aceite del compresor nunca esté más arriba que el centro del indicador. Sólo añadir aceite cuando el nivel se encuentra al fondo del indicador cuando la unidad se encuentra parada.

## نقاط عامة

يجرى مبدئياً تزويد الضاغط بزيوت كوف للتشغيل مدة ٥٠٠ ساعة . تفقد دائم مستوى الزيت قبل البدء بتشغيل ضاغط جديد . وإذا تم تصريف الوحدة من الزيت . لأي سبب كان . يجب ملئها بزيوت جديد نظيف قبل تشغيلها .

## تغيير زيت الضاغط

ينبغي تغيير الزيت بعد ٥٠٠ ساعة من العمل (أو ٢٥٠٠ ساعة إذا جرى استعمال مادة تشحيم اصطناعية) . (المتعمل) . يجب تغيير الزيت تم تشغيل الضاغط في ظروف غير ملائمة أو لفترات طويلة توقف خلالها العمل . قد يكون من الضروري تغيير الزيت في موعد مبكر . لأن الزيت يتلف مع الوقت ومع ظروف التشغيل ان تغيير الزيت بانتظام بكل ٣٠٠ - ٥٠٠ ساعة (أو تكافئ سن شهر) . أيتها تأتي أولاً) ليس مستحب فقط بل هو ضمان جيد ضد تجمع الأوساخ أو الطين أو منتجات الزيت المؤكسدة .

تنبيه : تأكد من ان مستوى زيت الضاغط لا يتجاوز مطلقاً مركز مقياس الرؤية . لا تضيف الزيت الا اذا انخفض المستوى إلى أسفل مقياس الرؤية عندما تكون الوحدة غير شغالة

صرف كلياً جهاز الاستقبال / الفصل . وشبكة الأنابيب ومبرد الزيت . وبعد تصريف الوحدة استبدل سدادات التصريف وتأكد من احكامها . وإذا تم

## LUBRICATION

sion and, therefore, will drain more readily.

**CAUTION :** Shorter oil change intervals may be necessary if unit is operated under adverse conditions.

**WARNING :** DO NOT, under any circumstances, remove any drain plugs, or the oil filler plug from the compressor lubricating and cooling system without first making sure the air receiver system has been completely relieved of all air pressure.

**CAUTION :** Some oil mixtures are incompatible, and result in the formation of varnishes, sludges, or lacquers which may be insoluble. Such deposits can cause serious troubles including clogging of the filters. Where possible, try to avoid mixing oils of the same type but different brands. A brand change is best made at the time of a complete oil change.

## ENGINE LUBRICATING OIL

Refer to Engine Operator's Manual.

## COMPRESSOR LUBRICATING AND COOLING OIL RECOMMENDATIONS

Alternate lubricants should conform to the specifications found in Table: Compressor Lubricant Specifications.

**CAUTION :** Care should be taken to ensure that all downstream components will be compatible with synthetic lubricants.

## LUBRIFICATION

du groupe, remettre et bloquer les bouchons de vidange. Il est souhaitable de vidanger après une période de fonctionnement appréciable, car le gros des sédiments est alors en suspension ce qui en favorise l'écoulement.

**ATTENTION :** Eventuellement, raccourcir la périodicité des vidanges dans des conditions de fonctionnement défavorables.

**DANGER :** EN AUCUN CAS il ne faut déposer un bouchon (vidange ou remplissage) relevant du circuit de graissage du compresseur ou celui de refroidissement sans s'assurer au préalable que la bouteille d'air est totalement détendue.

**ATTENTION.** Certains mélanges d'huile sont incompatibles, ils entraînent la formation de vernis, de gommes ou de laques risquant d'être insolubles. Ces dépôts peuvent entraîner des dommages graves (colmatage des filtres...). S'abstenir dans toute la mesure du possible de mélanger des huiles de même type mais de marques différentes. Mieux vaut changer de marque d'huile au moment d'une vidange complète.

6 mois si cette période intervient en premier.

S'il est fait usage d'une huile conforme MIL-L-46152 ou DEXRON (huile hydraulique pour boîtes automatiques), vidanger et faire le plein d'huile neuve toutes les 500 h de fon-

## SCHMIERUNG

Schmutzstoffe in Suspension urd laufen daher leichter ab.

**ACHTUNG :** Bei ungünstigen Betriebsbedingungen ist häufigerer Ölwechsel erforderlich.

**WARNUNG :** ERST DANN die Ablassschrauben oder den Einfüllverschluß von der Schmier- und Kühlanlage des Kompressors losschrauben, wenn der Druck im Druckspeicher vollständig abgebaut wurde.

**ACHTUNG :** Gewisse Ölsorten sind inkompatibel und führen zur Bildung von unlöslichen Lacken, Schellack oder Firnisprodukten. Diese setzen sich ab und können zu schwerwiegenden Störungen, unter anderem Filterverstopfungen, führen. Wenn möglich immer gleiche Ölmarken verwenden. Die Umstellung auf das Öl eines anderen Herstellers erfolgt am besten beim kompletten Ölwechsel.

## MOTORÖL

Siehe einschlägiges Motorhandbuch.

## KOMPRESSORSCHMIER- UND -KÜHLÖL

Die Schmiermittel müssen den Angaben der Tabelle "Ölvorschriften", entsprechen.

**ACHTUNG :** Sicherstellen, daß sich alle nachgeschalteten Bauteile mit künstlichen Schmiermitteln vertragen.

## LUBRIFICAZIONE

svuotamento richiede meno tempo ed eventuali impurità si troveranno ancora in sospensione.

**ATTENZIONE :** Con impieghi gravosi può essere necessario cambiare l'olio compressore con maggior frequenza.

**PRECAUZIONE :** Non svitare mai nessun tappo di svuotamento o di riempimento prima di essere sicuri che qualche circuito non sia in pressione.

**ATTENZIONE :** Le miscele di olio diversi sono spesso incompatibili, ne deriva infatti la formazione di vernici, morchie o lacche insolubili. Tali formazioni sono causa di cattivo funzionamento e intasano i filtri. Se possibile evitare di miscelare olio anche simili.

## OLIO MOTORE

Seguire le prescrizioni del costruttore

## LUBRIFICANTI RACCOMANDATI PER IL GRUPPO COMPRESSORE

Nella tabella seguente sono elencati i tipi di olio raccomandati per la lubrificazione.

**ATTENZIONE :** Tutto ciò che viene a contatto con l'olio deve essere compatibile con i lubrificanti sintetici.

## LUBRICACION

Drenar completamente el receptor-separador, las yuberías y el enfriador de aceite. En cuanto se ha vaciado completamente el compresor, volver a colocar los tapones de purga, asegurándose que están bien apretados. Si el vaciado se realiza inmediatamente después de trabajo prolongado del compresor, la mayor parte de los sedimentos se encontrarán en suspensión y resultará más fácil drenarlos rápidamente.

**ADVERTENCIA :** Los intervalos entre cada cambio de aceite deberán ser más cortos en el caso de trabajo en condiciones desfavorables.

**ATENCION :** Cualquiera que sean las condiciones NO QUITAR NUNCA el tapón de llenado del sistema de lubricación y refrigeración del compresor sin asegurarse previamente de que no existe presión alguna de aire en el sistema de recepción de aire.

**ADVERTENCIA :** Ciertas mezclas de aceites son incompatibles, y pueden resultar formaciones de barnices, lacas, etc. que pueden ser insolubles. Tales depósitos pueden ocasionar serios daños, tales como atascos en los filtros. Evitar en todo lo posible las mezclas de aceites del mismo tipo pero de marcas diferentes. Un cambio de marca debe efectuarse cuando se cambie el aceite por completo.

## التزليق

تصريف الزيت فوراً بعد تشغيل الوحدة لبعض الوقت، تكون معظم الرواسب معلقة، مما يساعد في تصريفها بشكل أفضل.

تنبيه : قد تكون الفترات الأقصر لتغيير الزيت ضرورية إذا تم تشغيل الوحدة في ظروف غير ملائمة.

تحذير : لا تقم مهما كانت الظروف بإزالة أي من سدادات التصريف، أو سدادة فتحة تعبئة الزيت، من جهاز تخفيف وتبريد الضاغط دون التأكد من تخفيف الضغط كلياً من جهاز استقبال الهواء.

تنبيه : إن بعض أنواع الزيوت المزوجة غير مؤتلفة، وتسبب في تكوين الورنيش أو الشللاك أو اللك، الذي قد لا يذوب. وتسبب هذه الترسبات أضراراً خطيرة، بما في ذلك انسداد المرشحات، وحيث يمكن حاول تفتادي مزج زيوت من ماركات مختلفة ولو كانت من نفس النوع. ويكون أفضل وقت لتغيير الماركة هو وقت التغيير الكامل للزيت.

## زيت تزليق المحرك

راجع الكتيب الخاص بتشغيل المحرك. توصيات حول زيت تزليق وتبريد الضاغط.

يجب أن تتوافق المرزقات البديلة مع المواصفات الموجودة في الجدول: مواصفات مرزقات الضاغط.

تنبيه : يجب التأكد من أن جميع الأجزاء المرزكية في المجرى التازل تتوافق مع المرزقات الاصطناعية.

## LUBRICATION

AMBIENT TEMPERATURE  
125°F (51.7°C)

to

-10°F (-23.3°C)

USE LUBRICANT:

MIL-L-46152 - SAE 10W

or

MIL-L-2104B - SAE 10W

or

DEXRON or DEXRON

II AUTOMATIC TRANS-

MISSION FLUID

AMBIENT TEMPERATURE

-10°F (-23.3°C)

to

-50°F (-45.6°C)

USE LUBRICANT

\*\*MIL-L-23699B

(Synthetic Lubricant)

\*\*\*MIL-L-46167

(Sub-zero Arctic Lubricant)

Ascertain that MIL-L-46152  
lubricants meet API Class CC  
only and not CD.

\*\*\*MIL-L-23699B - Lubricants  
which meet this specification are  
used in most jet aircraft engines  
and should be available world-  
wide.

\*\*\*MIL-L-46167 - is intended  
to supersede Federal Specifica-  
tion APG No. 1 (Aberdeen  
Proving Ground Purchase  
Description No. 1) APG No. 1 is  
the current designation for sub-  
zero arctic lubricants.

## LUBRIFICATION

cionnement ou tous les 6 mois  
si cette période intervient en  
premier.

## HUILE MOTEUR

Voir la documentation du con-  
structeur du moteur.

RECOMMANDATIONS  
HUILE DE GRAISSAGE-  
REFROIDISSEMENT  
COMPRESSEUR

Les différents lubrifiants devront  
être conformes aux exigences du  
tableau "Lubrifiants compres-  
seur".

ATTENTION : S'assurer de la  
compatibilité avec les lubrifiants  
synthétiques, de chaque com-  
posant situé en aval du moteur.

## TEMPERATURE AMBIANTE

125°F (51,7°C)

à

-10°F (-23,3°C)

## UTILISER UN LUBRIFIANT:

MIL-L-46152 - SAE 10W

ou

MIL-L-2104B - SAE 10W

ou

HUILE HYDRAULIQUE POUR  
TRANSMISSIONS AUTO-  
MATIQUES DEXRON ou  
DEXRON II

## SCHMIERUNG

## UMGEBUNGSTEMPERATUR

51,7°C bis -23,3°C

MIL-L-46152 - SAE 10W

oder

MIL-L-2104B - SAE 10W

oder

DEXRON oder DEXRON

## II für AUTOMATIK-GETRIEBE

## UMGEBUNGSTEMPERATUR

-23,3°C bis -45,6°C

\* \*MIL-L-23699B

(Synthetisches Schmiermittel)

\* \* \*MIL-L-46167

(Arktik-Schmiermittel)

Nur Öl der Spezifikation  
MIL-L-46152 nach API-Klasse  
CC, nicht CD, verwenden.

\*\*MIL-L-23699B - Derartige  
Schmiermittel kommen weit  
gehend in Düsentriebswerken  
zur Anwendung und sind  
allgemein verfügbar.

\*\*\*MIL-L-46167 - Tritt an die  
Stelle von Federal Specification  
APG Nr. 1 (Aberdeen Proving  
Ground Purchase Description  
Nr. 1), gegenwärtige Spezifika-  
tion für Arktik-Schmiermittel.

Bei Umgebungstemperaturen  
über 51,7°C oder unter -45,6°C  
lassen Sie sich von Ingersoll-Rand  
beraten.

DEXRON - Eingetragene  
Schutzmarke von General  
Motors Corp.

## LUBRIFICAZIONE

## ON TEMPERATURA

AMBIENTE DA

125°F (51,7°C)

a

-10°F (-23,3°C)

USARE OLIO CON

SPECIFICHE

MIL-L-46152 - SAE 10W

oppure

MIL-L-2104B - SAE 10W

oppure

DEXRON o DEXRON II

PER TRASMISSIONI

AUTOMATICHE

CON TEMPERATURE

AMBIENTI DA

-10°F (-23,3°C)

a

-50°F (-45,6°C)

USARE OLIO CON

SPECIFICHE

\* \*MIL-L-23699B

oppure

\* \* \*MIL-L-46167

Verificare che l'olio MIL-L-  
46152 corrisponda alla classe  
CC e non CD delle specifiche  
API.

Gli olii con specifica \* \* MIL-  
L-23699B vengono usati per i  
motori degli aerei. Sono  
perciò disponibili in tutto il  
mondo.

## LUBRICATION

ACEITE DE LUBRICACION  
MOTOR

Obsérvense las instrucciones del  
manual de mantenimiento del  
motor.

ACEITE DE LUBRICACION Y  
REFRIGERACION COMP-  
RESOR RECOMENDACIONES

Otros lubricantes deberán ser  
conformes a las especificaciones  
que se encuentran en el Cuadro:  
Lubricantes del Compresor -  
Especificaciones.

ADVERTENCIA: Tenga cuidado  
que todos los componentes sean  
compatibles con lubricantes  
sintéticos.

## TEMPERATURA AMBIENTE

125°F (51,7°C)

a

-10°F (-23,3°C)

USE LUBRICANTE :

MIL-L-46152 - SAE 10W

o

MIL-L-2104B - SAE 10W

o

DEXRON o DEXRON II  
FLUIDO DE TRANSMISION  
AUTOMATICO

## TEMPERATURA AMBIENTE

-10°F (-23,3°C)

a

-50°F (-45,6°C)

USE LUBRICANTE

\* \*MIL-L-23699B

(Lubricante sintético)

\* \* \*MIL-L-46167

(Lubricante para temperaturas  
glaciales de menos de cero)

## التزليق

## الحرارة المحيطة

١٢٥ درجة فهرنهايت (٥١.٧ درجة

متوية)

إلى

-١٠ درجات فهرنهايت (٢٣.٣

درجة متوية).

استعمل المزلق

الذي يتوافق مع المواصفات مل - إل -

٤٦١٥٢. مواصفات جمعية مهندسي

السيارات ١٠ دبليو

أو

الذي يتوافق مع المواصفات مل - إل -

٢١٠٤. مواصفات جمعية مهندسي

السيارات ١٠ دبليو

أو

سائل آليه نقل الحركة الأوتوماتيكية

ديكسون

أو ديكسون ٢

درجة الحرارة المحيطة

-١٠ درجات فهرنهايت (٢٣.٣

درجة متوية).

استعمل المزلق

الذي يتوافق مع المواصفات مل - إل -

٤٦١٥٢. مواصفات جمعية مهندسي

السيارات ١٠ دبليو

أو

الذي يتوافق مع المواصفات مل - إل -

٢٣٦٩٩. مواصفات جمعية مهندسي

السيارات ١٠ دبليو

التي تتوافق مع المواصفات مل - إل -

٤٦١٥٢. مواصفات جمعية مهندسي

السيارات ١٠ دبليو

مع المزلق مل - إل -

٤٦١٥٢. مواصفات جمعية مهندسي

السيارات ١٠ دبليو

مع المزلق مل - إل -

٤٦١٥٢. مواصفات جمعية مهندسي

السيارات ١٠ دبليو

## LUBRICATION

For temperatures above 125°F (51.7°C) or below -50°F (-45.6°C), please consult I-R Customer Service Department.

DEXRON — Reg. T.M. of General Motors Corp.

## LUBRIFICATION

## TEMPERATURE AMBIANTE

-10°F (-23,3°C)

à

-50°F (-45,6°C)

## UTILISER UN LUBRIFIANT :

\*\* MIL-L-23699B

(Lubrifiant de synthèse)

\*\*\* MIL-L-46167

(Lubrifiant pour climats

artiques, gel permanent)

Lubrifiants MIL-L-46152 obligatoirement conformes API classe CC à l'exclusion de la classe CD.

\*\*\* MIL-L-23699B — Lubrifiants utilisés dans la plupart des moteurs d'avions à réaction, en principe disponibles dans le monde entier.

\*\*\* MIL-L-46167 — Lubrifiants destinés à remplacer la spécification fédérale APG No.1 (Aberdeen Proving Ground Purchase Description No. 1) APG No. 1 est actuellement la désignation des lubrifiants pour climats artiques (gel permanent).

En ce qui concerne les températures supérieures à 125°F (51,7°C) ou inférieures à -50°F (-45,6°C), s'adresser au service après vente Ingersoll-Rand.

DEXRON — marque déposée General Motors Corp.

## SCHMIERUNG

## LUBRIFICAZIONE

\*\*\* MIL-L-46167 — E' la specifica positiva della specifica federale APG No. 1, che indica normalmente i lubrificanti da utilizzarsi con temperature artiche.

Per temperature superiori a 125°F (51,7°C) o inferiori a -50°F (-45,6°C), consultare l'assistenza tecnica Ingersoll-Rand più vicina.

DEXRON — Marchio Depositato della General Motors Co.

## LUBRICATION

Asegúrese que lubricantes Mil-L-46152 conforman con Clase CC del API y no CD.

\*\*\* Mil-L-23699B — Lubricantes conformes a esta especificación se usan en la mayoría de aviones jet y se podrán comprar en todas partes del mundo.

\*\*\* Mil-L-46167 está previsto para sustuir a las especificaciones APG No. 1 (Aberdeen Proving Ground Purchase Description No. 1). APG No. 1 es la designación corriente para lubricantes aptas para condiciones glaciales menos de cero.

Para temperaturas más altas que 125°F (51,7°C) o menores que -50°F (-45,6°C) sírvase consultar el Departamento I-R Servicio para Clientes.

DEXRON — Marca Registrada de la General Motors Corp.

## التزليق

\*\* المزلفات التي تتوافق مع المواصفات Mil-L-46152 هي التي تستعمل في معظم محركات الطائرات النفاثة. ويجب ان تكون متوفرة في جميع أنحاء العالم.

\*\*\* المزلفات مل - إل ٤٦١٦٧ مقصود منها ان تحمل محل مواصفات التزليق ايه بي جي رقم ١ (وصف شراء حده سردين للاختبارات رقم ١) ان نسبة ايه بي جي رقم ١ هي النسبة الحالية للمزلفات القطبية الشمالية بدرجات الحرارة دون الصفر.

من النسبة لدرجات الحرارة الاعلى من ١٢٥ درجة فهرنهايت (٥١,٧ درجة مئوية) او اقل من -٥٠ درجة فهرنهايت (-٤٥,٦ درجة مئوية). فيرجى مراجعة دائرة خدمة العملاء لشركة انكسول - راند.

ديكسرون® - العلامة التجارية المسجلة لشركة جنرال موتورز

**MAINTENANCE**

SERVICE HOURS	INTERVAL PERIOD	DESCRIPTION	MAINTENANCE REQUIRED
	Daily	Air filters	Clean dust collector boxes
	Daily	Fuel tank	Refill to prevent condensation
50	Weekly	Protective Shutdown Probes	Visually check tightness
50		Compressor oil filter	Replace after first 50 hours from new
150	Month	Cooler	Check for build up of foreign matter. Clean if necessary by blowing out with air or pressure wash.
		Compressor oil filter	Replace after first 150 hours from new.
500	6 Months	Compressor oil filter	Replace
500	6 Months	Compressor oil	Replace
500	6 Months	Hoses	Inspect
500	6 Months	Scavenge Line	Clean if necessary
1000	1 Year	Air filter elements	Replace
	1 Year	Wheel bearings	Pack with grease
2500		Compressor oil	Replace if synthetic lubricant
As required		Separator element	Replace if damaged
As required		Battery	Clean terminals and grease

ENTRETIEN

HEURES DE SERVICE	INTERVALLES D'ENTRETIEN	DESCRIPTION	MAINTENANCE NECESSAIRE
	Quotidiennement	Filtres d'air	Nettoyer les collecteurs de poussiere
	Quotidiennement	Réservoir à carburant	Remplir pour prévenir la condensation
50	Hebdomadairement	Détecteurs d'arrêt de Protection	Contrôle visuel de étanchéité/serrage
50		Filtre d'huile du compresseur	Remplacer le neuf après les premières 50 heures de fonctionnement
	Mensuellement	Réfrigérant	Dépôts éventuels de corps étrangers. Nettoyer si nécessaire à l'air comprimé ou au jet d'eau
150		Filtre d'huile du compresseur	Remplacer le filtre neuf après les premières 150 heures.
500	Semestriellement	Filtre d'huile comp.	Replacer
500	Semestriellement	Huile, compresseur	Changer
500	Semestriellement	Flexibles	Inspector
500	Semestriellement	Conduite de balayage	Nettoyer le cas échéant
1000	Annuellement	Eléments filtre d'air	Remplacer
2500	Annuellement	Roulements de roue Huile du compresseur	Graisser Changer si lubrifiant synthétique
Selon les besoins		Elément séparateur	Remplacer si endommagé
Selon les besoins		Batterie	Nettoyer les pôles et graisser

WARTUNG

BETRIEBS-STUNDEN	ZEITLICHE ABSTÄNDE	BESCHREIBUNG	ERFORDERLICHE WARTUNG
	täglich Täglich	Luftfilter Kraftstofftank	Staubkästen säubern Nachfüllen, um Kondensation zu vermeiden
50 50	wöchentlich	schützende Absperrsonden Ölfiter Kompressor	Festigkeit visuell nachprüfen nach den ersten 50 Betriebsstunden erneuern
150	monatlich	kühler Kompressor-Ölfiter	Auf Fremdkörper untersuchen. Gegebenfalls mittels Durchblasen mit Druckluft oder Druckwäsche reinigen. Nach den ersten 150 Betriebsstunden erneuern.
500	6 monatlich	Kompressor Ölfiter	erneuern
500	6 monatlich	Kompressoröl	erneuern
500	6 monatlich	Schläuche	inspizieren
500	6 monatlich	Spüleitung	gegebenfalls reinigen
1000	Jährlich	Luftfilterelemente	ersetzen
	Jährlich	Radlager	mit Fett stopfen
2500		Kompressoröl	bei synthetischem Schmiermittel erneuern
Bei Bedarf		Abscheiderelement	bei Beschädigung ersetzen
Bei Bedarf		Batterie	Anschlußstellen säubern und einfetten



MANUTENZIONE ORE	INTERVALLO	DESCRIZIONE	MANUTENZIONE RICHIESTA
	Giornaliero	Filtri d'aria	Pulire le scatole di raccolta polvere
	Giornaliero	Serbatoio carburante	Riempire per evitare condensazione
50	Settimanale	Sonde d'arresto di protezione	Verificare visualmente la tenuta
50		Filtro olio compressore	Sostituire dopo le prime 50 ore da nuovo
150	mese	Refrigerante	Verificare se esiste accumulo di materie Pulire se necessario soffiando con aria compressa o lavare a pressione
150		Filtro olio compressore	Sostituire dopo le prime 150 ore de nuovo
500	6 mesi	Filtro olio compressore	Sostituire
500	6 mesi	Olio compressore	Sostituire
500	6 mesi	Tubazioni	Controllare
500	6 mesi	Tubo di recupero	Pulire se necessario
1000	1 anno	Elementi filtro aria	Sostituire
	1 anno	Cuscinetti ruota	Riempire di grasso
2500		Olio compressore	Sostituire se lubrificante sintetico
Come richiesto		Elemento separatore	Sostituire se danneggiato
Come richiesto		Batteria	Pulire terminali e ingrassare

HORAS DE SERVICIO	PERIODO INTERVALO	DESCRIPCION	MANTENIMIENTO REQUERIDO
	Diario	Filtros de aire	Limpiar cajas colección de polvo
	Diario	Tanque de combustible	Rellenar para prevenir condensación
50	Semanal	Sondas protectoras parada	Verificar tensión visualmente
50		Filtro aceite compresor	Reemplazar después de las primeras 50 horas de uso
150	Mes	Refrigerador	verificar que esté limpio Limpiar si hay necesidad soplando con aire o lavando con agua a presión
		Filtro aceite compresor	Reemplazar después de las primeras 150 horas de uso
500	6 meses	Filtro aceite compresor	Reemplazar
500	6 meses	Aceite compresor	Cambiar
500	6 meses	Mangueras	Controlar
500	6 meses	Linea de purga	Limpiar si hay necesidad
1000	1 año	Elementos filtro de aire	Reemplazar
	1 año	Cojinetes ruedas	Empaquetar con grasa
2500		Aceite compresor	Cambiar si es lubricante sintético
Quando sea necesario		Elemento separador	Reemplazar si está dañado
Quando sea necesario		Batería	Limpiar terminales y engrasar

ساعات الخدمة	مدة الفاصل الزمني	الوصف	الصيانة المطلوبة
٥٠	يومياً	مرشحات الهواء	صيانة جميع الأجزاء نظيفة
٥٠	يومياً	خزان الوقود	اعد ملاء لنع التكاتف
١٠٠	اسبوعياً	مبشرات إيقاف حاميته مرشح زيت الصاعغظ	دقق احكام الشد بصرياً استبدل بعد الـ ٥٠ ساعة الاولى من الاستعمال
١٥٠	اسبوعين شهر واحداً	مبرد	دقق لجميع الاجسام الغريبة عند الحاجة/ نظف باطلاق الهواء بعنف او بالماء المضغوط
٥٠٠	٦ اشهر	مرشح زيت الصاعغظ	استبدل بعد الـ ١٥٠ الاولى من الاستعمال
٥٠٠	٦ اشهر	زيت الصاعغظ	استبدل
٥٠٠	٦ اشهر	خرطوم	استبدل
٥٠٠	٦ اشهر	حمل الكسح	افحص نظف عند الحاجة
١٠٠٠	سنة واحدة	عناصر مرشح الهواء	استبدل
٢٥٠٠	سنة واحدة	كرومي تحميل المعجلات زيت الصاعغظ	غلق بالشحم استبدل اذا كانت مادة التزييق صناعية
عند الحاجة	عند الحاجة	عصر الفاصل	استبدل عندما يتضرر
عند الحاجة		البطارية	نظف الاطراف وشحم

## GENERAL

The service/maintenance chart shown in this section indicates the various components description and the intervals when maintenance has to take place. Oil capacities, etc., can be found in the general data. Any specification or specific requirement on preventive maintenance for engine refer to Engine Instruction Manual.

## SCAVENGER LINE

The scavenge line runs from the drop tube in the centre of the separator tank cover to the orifice elbow fitting located in the air end rear bearing housing. Check orifice and hoses at every service as a blockage will cause oil carryover.

## COMPRESSOR OIL FILTER

Change the compressor oil filters at 50 hours, 150 hours and thereafter every 500 hours or every six months whichever comes first:

To service the oil filter it is necessary to shut the unit down. Wipe off any external dirt and oil from the exterior of the filter to minimise any contamination entering the lubrication system.

Turn the spin-on filter element counter-clockwise to remove it from the filter housing.

## GENERALITES

Le tableau d'entretien présenté dans cette section indique les différents composants et les intervalles auxquels ils doivent être entretenus. Les capacités d'huile, etc., se trouvent dans les caractéristiques générales. Pour les caractéristiques et l'entretien du moteur, se reporter au manuel d'instructions du moteur.

## CIRCUIT DE RECUPERATION

La ligne de récupération va du tube viseur au centre du couvercle du réservoir séparateur, à l'orifice du montage en coude situé au boîtier de roulement arrière d'échappement d'air. Vérifier l'orifice et les canalisations souples à chaque entretien comme un bouchage entraînera un débordement d'huile.

## FILTRE A HUILE COMPRESSOR

Changer les filtres à huile du après 50 heures, 150 heures et toutes les 500 heures ou tous les 6 mois dépendant lequel des deux arrive d'abord.

Pour entretenir le filtre à huile, il est nécessaire d'arrêter l'ensemble. Essuyer de l'extérieur du filtre toute saleté extérieure et toute trace d'huile afin de minimiser toute contamination qui pourrait pénétrer le système de lubrification.

## ALLGEMEINES

In diesem Abschnitt werden die verschiedenen Intervalle zur Wartung beschrieben. Die Wartung des Motors sollte nach Angabe des Herstellers erfolgen.

## ÖLRÜCKLAUF/ ABSCHIEDER

Die Spülleitung verläuft direkt vom Tropfröhrchen im Deckel des Abscheidekessels zum Kniestück-Fitting im luftseitigen Lagergehäuse. Mundstücke und Schläuche bei jedem Service untersuchen, da Verstopfungen zu Ölübertrag führen.

## KOMPRESSOROLFILTER

Die Ölfilter des Kompressors nach 50 Stunden, 150 Stunden und danach alle 500 Stunden oder maximal sechs Monate.

Zur Wartung des Ölfilters muß die Maschine abgestellt werden. Zum Schutz gegen die Kontamination der Schmieranlage Schmutz und Öl von der Außenseite des Filters abwischen.

Filterelement nach links drehen und aus dem Gehäuse nehmen.

**ACHTUNG:** Luçkartige Rückstände am Filterelement deuten auf eine unrichtige Ölspezifikation hin. Öl sofort wechseln. Siehe Abschnitt 3 der Betriebsanleitung.

## GENERALITA'

Nella tabella manutenzione/riparazione sono descritti i vari gruppi componenti del moto-compressore e la frequenza con cui si devono effettuare le operazioni di manutenzione. Per specifiche o dati caratteristici relativi al motore riferirsi all manuale di istruzione del motore.

## TUBO DI RECUPERO

Il tubo di ricupero collega il tubo di scarico situato nel centro della cisterna di separazione con il raccordo a gomito situato sull'alloggio posteriore dei cuscinetti del gruppo compressore. I raccordi ed i tubi flessibili vanno sempre controllati durante la fase di manutenzione, in quanto un blocco qualsiasi verrebbe a causare uno scarico d'olio.

## FILTRO OLIO COMPRESSORE

Sostituire i filtri dell'olio del ogni 50 ore, ogni 150 ore e quindi ogni 500 ore oppure sei mesi, secondo quale intervallo viene a scadere prima.

Per effettuare la manutenzione della cartuccia del 'olio è necessario fermare il motore. E' necessario inoltre pulire dall'esterno della cartuccia qualsiasi eccesso d'olio o frammenti di sporcizia, in modo da minimizzare, il pericolo di contaminazione del sistema lubrificante.

## GENERALIDADES

El cuadro de mantenimiento presentado en esta sección indica los diferentes componentes y los intervalos en los cuales deben ser mantenidos. Las capacidades del aceite, etc. se encontrarán en los Datos Generales. Cualquier especificación o requerimientos específicos para el mantenimiento preventivo del motor sírvase consultar el manual de instrucciones del motor.

## CIRCUITO DE RECUPERACION

El circuito de recuperación va desde el tubo de caída en el centro de la tapa del tanque separador hasta el conector acodado del orificio que se encuentra en el cárter del cojinete posterior del compresor. Haga un chequeo del orificio y las mangueras durante cada servicio de revisión: una obstrucción causará un arrastre de aceite.

## FILTRO DE ACEITE DEL COMPRESSOR

Cambie los filtros de aceite del a las 50 horas, 150 horas y después cada 500 horas o cada seis meses según lo que suceda primero.

Durante el servicio de mantenimiento del filtro de aceite es necesario parar la máquina. Limpiar todas las acumulaciones de suciedad o aceite del exterior del filtro con el fin de reducir cualquiera impurificación que pueda entrar al sistema de lubricación.

## نقاط عامة

يبين مخطط الخدمة/الصيانة الوارد في هذا القسم وصف مختلف الأجزاء المركبة والفترات التي ينبغي انقيدها بالصيانة خلالها. ويمكن إيجاد سعته الزيت الخ... في المعطيات العامة. وبخصوص المواصفات أو المتطلبات المعنية حول الصيانة الوقائية للمحرك راجع كتيب الإرشادات للمحرك.

## ١ - خط الكسح

إن خط الكسح يجري من الأنبوب النازل الموجود في وسط غطاء خزان الفاصل إلى تركيبة كوع الفتحة الموجودة في المبيت الخلفي الطرفي الهوائي. اكشف على الفتحة والخراطيم عند كل عملية صيانة إذا إن أي انسداد سوف يسبب احتجاز الزيت.

استبدل مرشحات زيت الصاعق بعد ٥٠ ساعة، و ١٥٠ ساعة وبعد ذلك كل ٥٠٠ ساعة أو ستة أشهر أيهما يقع أولاً.

الداخل إلى جهاز التزييق.

لصيانة مرشح الزيت، من الضروري توقيف الوحدة كلياً. امسح أي وسخ خارجي متراكم والزيت من خارج المرشح للتقليل من احتمال دخول تلوث إلى وحدة التزييق.

تنبيه: إذا كانت هناك أية إشارة إلى تكوّن الورديش أو صمغ اللك على عنصر ترشح الزيت، فهذا تحذير بأن

**CAUTION :** If there is any indication of formation of varnishes, shellacs or lacquers on the oil filter element, it is a warning that the compressor lubricating and cooling oil has improper characteristics and should immediately be changed. Refer to Section 3, Lubrication in the Operator's Manual.

2. Clean filter gasket contact area.

Install new filter by turning element clockwise until gasket makes initial contact. Tighten an additional 1/4 to 3/4 turns.

Start engine and check for leaks before placing unit back into service.

**COMPRESSOR OIL SEPARATOR ELEMENT**

Normally the separator element will not require periodic replacement provided the air and oil filters are properly maintained.

**COMPRESSOR OIL**

Any oil change must take place every 500 operating hours or every six months, whichever comes first.

Add oil only if level falls to the bottom of the sight gauge when compressor is shut down.

Tourner la cartouche consommable dans le sens contraire des aiguilles d'une montre pour la déposer de la tête de filtre.

**ATTENTION :** En présence de dépôts de vernis, de gommes ou de laques sur l'élément filtrant, procéder immédiatement à la vidange de l'huile car ces matières constituent autant de signes que l'huile de graissage-refroidissement du compresseur est non conforme. Se reporter à la section 3 Graissage du présent manuel.

2. Nettoyer la surface de contact du joint du filtre.

Poser un filtre neuf en tournant la cartouche dans le sens des aiguilles d'une montre jusqu'à ce que le joint fasse contact. Serrer plus loin de 1/2 ou 3/4 tour.

Faire démarrer le moteur et contrôler l'étanchéité avant de remettre le groupe en service

**ELEMENT SEPARATEUR D'HUILE COMPRESSEUR**

En principe l'élément séparateur ne nécessite aucun remplacement périodique pour autant que l'entretien des filtres à air et à huile soit correct.

**HUILE COMPRESSEUR**

Vidange d'huile toutes les 500 h de fonctionnement ou tous les 6 mois si cette période intervient en premier.

2. Kontaktflächen der Filterdichtung reinigen.

Neuen Einsatz nach rechts drehen, bis die Dichtung anliegt. Dann 1/2- bis 3/4-Drehung weiter festdrehen.

Motor anlassen und vor Weiderinbetriebnahme des Kompressors auf Undichtigkeit prüfen.

**KOMPRESSOR-ÖLABSCHEIDER ELEMENT**

Solange Luft- und Ölfilter ordnungsgemäß instandgehalten werden, erfordert diese Einheit im allgemeinen keine regelmäßige Erneuerung.

**KOMPRESSORÖL**

Öl alle 500 Stunden oder mindestens alle sechs Monate wechseln.

**ACHTUNG :** Öl niemals über die Mitte des Schauglases hinaus ansteigen lassen. Nur dann nachfüllen, wenn das Öl bei Abstellen des Kompressors bis auf den Boden des Schauglases sinkt.

**MOTORFILTER/ ÖLFILTER/ KRAFTSTOFFFILTER**

Smontare il filtro, svitandolo in senso antiorario.

**ATTENZIONE :** Se si verifica nel filtro la formazione di vernici, morchie o lacche, l'olio ha subito alterazioni significative e deve immediatamente essere cambiato.

2. Pulire la superficie di contatto della guarnizione del filtro.

Montare un filtro nuovo, avvitandolo in senso orario fino a che la guarnizione sia a contatto con la sua sede. Serrare poi a mano per 1/2 o 3/4 di giro.

Mettere in moto e verificare che non vi siano perdite.

**ELEMENTO FILTRANTE DEL SERVATOIO SEPARATORE**

Normalmente il filtro separatore non richiede sostituzioni periodiche, se i filtri dell'aria e dell'olio sono stati oggetto di una buona manutenzione.

**OLIO COMPRESSORE**

Deve essere sostituito ogni 500 ore oppure ogni 6 mesi.

**ATTENZIONE :** Il livello non deve mai superare il centro del vetrino spia. Aggiungerà olio solo se, a macchina ferma il livello è molto basso rispetto al centro del vetrino.

Girar el elemento del filtro en el sentido contrario a las agujas del reloj con el fin de sacarlo del cárter del filtro.

Verificar que las juntas del filtro esten libres de suciedades y daños. Limpiar o reparar si es necesario.

**ADVERTENCIA :** Si hay cualquier indicación de la formación de barnices o de lacas en el elemento del filtro de aceite esto señal de alarma indicando que el aceite lubricante y refrigerante del compresor contiene características indebidas y que es preciso cambiarla de inmediato. **Vea Sección 3, Lubricación, en el manual del operador.**

2. Limpie el área de contacto de la junta del filtro.

Instalar un filtro nuevo, girando el elemento en el sentido de las agujas del reloj, hasta que la junta haga contacto inicial. Apretarlo con un giro adicional de 1/2 a 3/4 vuelta.

Poner en marcha el motor y comprobar que no hay fugas antes de volver a poner la unidad en servicio.

**ELEMENTO SEPARADOR ACEITE COMPRESOR**

Normalmente el elemento separador no necesitará reemplazo periódico con tal que los filtros de aire y aceite tienen mantenimiento adecuado.

**ACEITE DEL COMPRESOR**

Cambios de aceite son necesarios cada 500 horas de trabajo o cada

زيت تبريد وتزليق الضاغط خصائص غير ملائمة . ويجب تغييره فوراً . راجع القسم ٣ . التزليق في كتيب المشغل .

٢ - نظف منطقة ملامسة حشية مع الشرب .

ركب عنصر ترشيح حديد بريم عنصر ناغاه عقارب الساعة حتى يسمع الحشية بلامسة أولية . قم بشده مقدار 1/2 إلى 3/4 لفة اضافية

علامات الشرب قبل اعادة الوحدة إلى خدمة

٣ - عنصر فصل زيت الضاغط

عادة لن يحتاج عنصر الفصل إلى استبدال دوري . تسيطه نفسه بصيانة ومبشحات الهواء وتزليق عن نحو صحيح

٤ - زيت الضاغط

يجب القيام بتعبير الزيت بعد كل 500 ساعة من التشغيل أو كل ستة أشهر . كما يقع أولاً

تنبيه : يجب ان لا يرتفع مستوى الزيت عن مركز المقياس البصري فمالتزويد فقط اذا انخفض المستوى حتى أسفل المقياس البصري حينما يكون الضاغط متوقفاً

٥ - الاطارات ضغوط الاطارات

راجع القسم : معضبات عمه

**MAINTENANCE**

**ENGINE FILTER/OIL FILTER/FUEL FILTER**

All must be serviced in accordance with the instructions and as scheduled in the engine operation and maintenance manual.

**PROTECTIVE SHUT-DOWN SYSTEM**

Consists of:

A. Air discharge temperature switch. Oil pressure switch belt break switch.

Check switches every three months for correct operation.

Once a year, the temperature actuated switch should be tested by removing it from the unit and placing it in a bath of heated oil.

The oil pressure switch should operate at 1 bar, the compressor temperature switch should operate at 120°C.

**BATTERY**

Keep the battery terminals and cable clamps clean and lightly greased to prevent the build-up of corrosion. Keep correct electrolyte level within the cells.

The hold-down clamp should be kept tight enough to prevent the battery from moving.

**CAUTION : Always disconnect the battery cables before performing any maintenance or service.**

**ENTRETIEN**

**ATTENTION : L'huile ne doit jamais monter au-dessus du milieu du viseur. Faire l'appoint exclusivement si le niveau chute au bas du viseur, compresseur à l'arrêt.**

**FILTRES DU MOTEUR/ FILTRES A HUILE/ FILTRE A COMBUSTIBLE**

Tous doivent être entretenus selon les instructions et comme prévu dans le manuel d'opération du moteur et d'entretien.

**SECURITES ENTRAIN-ANT L'ARRET DU GROUPE**

Ce sont :

A. Contact de température de décharge d'air. Contact de pression d'huile, contact de rupture de courroie.

Vérifier tous les 3 mois le fonctionnement de ces sécurités.

Une fois par an, contrôler le thermocontact dans un bain d'huile chauffée après l'avoir déposé.

Le contact de pression d'huile devrait s'actionner à 1 bar, le contact de température du compresseur devrait s'actionner à 120°C.

**BATTERIE**

Pour empêcher la corrosion, les bornes et les têtes de câbles de la batterie doivent être à tout moment propres et graissées.

**WARTUNG**

Die Wartung derselben ist lt. Anweisung und Angaben im Motorhandbuch und Wartungsbuch zu erfolgen.

**SICHERHEITS ABSCHALTSYSTEM**

Bestehend aus:

A. Luftaustritts-Temperaturwächter. Öldruckwächter. Riemenbruchwächter.

Funktion der Temperatur- und Druckwächter alle drei Monate kontrollieren.

Der Öldruck wächter muß 1 bar, der Kompressortemperaturwächter bei 120°C ansprechen.

**BATTERIE**

Batterie- und Kabelklemmen sauberhalten und zum Schutz gegen Korrosion leicht einfetten. Für den richtigen Elektrolytstand in den Batteriezellen sorgen. Die Halterung muß fest genug sitzen, um Verschieben der Batterie zu verhindern.

**ACHTUNG : Vor allen Wartungs- oder Reparaturarbeiten die Batteriekabel abtrennen.**

**LUFTFILTERELEMENTE**

Luftfilterelemente täglich kontrollieren und immer darauf achten, daß sie in Ordnung sind. Wenn der Kompressor und der Motor gegen Schmutz und Staub geschützt werden sollen,

**MANUTENZIONE**

Ingrassare ogni 12 mesi con grasso per cuscinetti corrispondente alle specifiche MIL-G-10924.

**FILTRI MOTORE/ FILTRI DELL 'OLIO/ FILTRO CARBURANTE**

Tutti questi filtri vanno esaminati e sostituiti secondo le istruzioni e gli intervalli di tempo elencati nel manuale di manutenzione e funzionamento del motore.

**DISPOSITIVI D'ARRESTO DI SICUREZZA**

Si distinguono in :

A. Termosato per scarico aria. Pressostato olio. Interruttore di rottura cinghia.

Controllare i dispositivi di sicurezza almeno ogni 3 mesi.

L'interruttore per la temperatura dell'olio dev' essere in grado d'entrare in funzione alla pressione di 1 bar.

La pressione dell'olio dev'essere di 1 bar; il termostato del compressore deve entrare in funzione a 120°C.

**BATTERIA**

Mantenere i contatti e i morsetti puliti e leggermente ingrassati per evitare corrosione. Mantenere il corretto livello dell'elettrolite.

**MANTENIMIENTO**

seis meses según lo que ocurra primero.

**ADVERTENCIA : Es imprescindible que el nivel del aceite nunca se encuentre más arriba del centro del indicador. Añade aceite sólo cuando el nivel se encuentre en el fondo del indicador cuando el compresor esta parado.**

**FILTROS DEL MOTOR/ FILTRO DEL ACEITE/ FILTRO DEL COMBUSTIBLE**

Todos los filtros deben tener servicios de revisión conforme a las instrucciones y según lo programado en el manual de operación y mantenimiento del motor.

**SISTEMA DE PARADA PROTECTIVA**

Consiste en :

A. Interruptor de temperatura de descarga de aire.

Para asegurarse que los interruptores estén funcionando bien controlélos cada tres meses.

Una vez al año se debe controlar el funcionamiento del interruptor/temperatura. Sáquelo de la unidad y póngalo en un baño de aceite caliente.

El interruptor de presión de aceite deberá funcionar a 1 bar, el interruptor de temperatura del compresor deberá funcionar a 120°C.

**الصيانة**

**٦ ترووش التشغيل محامل العجلات**

يجب حشوها كل ١٢ شهر مسحود. شحم محامل العجلات (الذي حدده المواصفات مل - حتى - ١٠٩٢٤)

**٧ مرشح المحرك/مرشح الزيت/مرشح الوقود**

يجب اجراء صيانة هذه المرشحات وفق الارشادات ، ويتم هو تحفظ في صيانة وتشغيل المحرك

**٨ - نظام الايقاف الوقائي**

يتألف من

أ) مفتاح حرارة تفرية الهواء . مفتاح ضغط الزيت . مفتاح قطع السير .

اكتشف عن الفنايح كل ٣ اشهر لتأكد من انها تعمل على نحو صحيح

يجب تقيده شخص مسح ضغط حرارة مرة في السنة . يبرغ من وحدة ووصعه في معظم من السير نسخ

يجب ان يعمل مفتاح ضغط الزيت بقدر ١ بار ، ومفتاح حرارة الكباس عند ١٢٠ درجة مئوية .

**٩ - البطارية**

احفظ اضرار الفطرية ومشتات الكتلات طبقة ومشحمة قبلا مع تجمع الصدا . احفظ بالاكتروليت عند المستوى الصحيح داخل الخلال . يجب الاحتياط بقامصات التثبيت

**AIR FILTER ELEMENTS**

The air filter elements should be inspected daily. The restriction indicator will show green to indicate a serviceable filter. When indicator shows red the element must be changed.

When changing elements, clean inside canisters to maintain perfect sealing.

Inspect all hoses and clamps on "Clean Air" side. Any defects should be corrected immediately as neglect in this area will result in early engine or air end failure.

In the event that a filter element must be reused immediately, maintenance of the element should be performed as follows:

Direct compressed air through the element in the direction opposite to the normal air flow through the element. Move the nozzle up and down while rotating the element. Be sure to keep the nozzle at least one inch (25.4 mm) from the pleated paper.

**CAUTION : To prevent damage to the filter element, never exceed a maximum air pressure**

of 100 psig (6.9 Bar). Compressed air cleaning is recommended whenever an element must be reused immediately.

Rétablir systématiquement le niveau d'électrolyte de chaque élément. Le serrage des ferrures de retenue doit suffire à immobiliser la batterie.

**ATTENTION : Débranchement obligatoire des câbles de batterie avant toute intervention d'entretien.**

**FILTRES A AIR (Elements)**

Les éléments du filtre à air font l'objet d'un contrôle quotidien. L'indicateur de colmatage restera vert tant que le filtre est bon à l'usage. Quand l'indicateur deviendra rouge l'élément devra être changé.

Quand on change les éléments, nettoyer l'intérieur des cartouches afin d'obtenir un joint parfait.

Inspecter toutes les durits et les brides du côté "air propre". Toutes anomalies devraient être immédiatement rectifiées comme toute négligence dans cette partie entraînerait une défaillance prématurée du moteur ou une défaillance du terminal d'air.

S'assurer que toutes les brides et joints sont bien serrés et qu'il n'y a pas de fuite dans le conduit. Dans le cas où un élément de filtre devrait être réutilisé immédiatement, son entretien devrait être exécuté de la façon suivante :

müssen die Luftfilterelemente regelmäßig erneuert/gewartet werden.

Bei Modellen mit Verschmutzungsanzeiger steht die Anzeige normal im grünen Feld und zeigt die Betriebsbereitschaft des Filters an. Wenn die Anzeige im roten Feld steht und der Kompressor unter Vollast arbeitet, das Filterelement wie folgt reinigen oder wechseln:

Wenn ein Filterelement sofort wiederverwendet werden muß, wie folgt vorgehen:

Element gegen die normale Strömungsrichtung mit Luft durchblasen. Düse auf- und abwärtsbewegen, während das Element gedreht wird. Düse nicht näher als 25,4 mm an das Element heranbringen.

**ACHTUNG : Damit das Filterelement nicht beschädigt wird, mit höchstens 6,9 Bar arbeiten. Diese Art der Reinigung wird dann empfohlen, wenn das Element sofort wiederverwendet werden soll. Gewaschene Elemente vor dem Wiedereinbau gründlich trocknen.**

**ANMERKUNG :** Es wird sofortiger Einbau eines neuen Elements empfohlen, damit der Kompressor möglichst bald wieder in Betrieb gehen kann. In der Zwischenzeit das alte Element reinigen, trocknen und für später aufbewahren.

Le regette di fissaggio devono essere sufficientemente strette per evitare spostamenti della batteria.

**ATTENZIONE : Staccare sempre i cavi prima di procedere a qualsiasi manutenzione o riparazione.**

**FILTRI ARIA**

Fli elementi filtranti devono essere controllati giornalmente.

L'indicatore d'ingogo indica un filtro in buone condizioni tramite il color verde. Se il medesimo indicatore presenta il color rosso vuol dire che l'elemento dev' essere sostituito.

Quando si scambiano gli elementi, è necessario pulire l'interno della scatola filtro per continuare ad avere una tenuta perfetta.

Tutti i tubi flessibili e fascette stringitubo dalla parte "aria pulita" vanno esaminate attentamente rettificando subito un qualsiasi difetto. Se non si segue quest' avvertenza si corre il rischio d'avere dei guasti prematuri sul motore o nel sistema ad aria compressa.

Se è possibile riutilizzare lo stesso elemento filtrante procedere come segue: soffiare il filtro con aria compressa dirigendo il getto in senso opposto al normale senso di aspirazione con movi-

**BATERIA**

Mantenga los terminales y las pinzas de los cables limpios y ligeramente cubiertos de gras para así prevenir la formación de corrosión. Mantenga el nivel correcto electrolito en los elementos. Las grampos deben estar bien apretados para evitar el movimiento de la bateria.

**ADVERTENCIA : Siempre hay que desconectar los cables de la batería antes de hacer cualquier trabajo de servicio o mantenimiento.**

**ELEMENTOS DEL FILTRO DE AIRE**

Se debe examinar los elementos del filtro de aire todos los dias.

Si la señal del indicador de restricción es verde el filtro es servible. Cuando la señal es roja se debe cambiar el elemento. mento rotatorio, avendo cura di lasciare almeno un pollice (25,4 mm) fra l'ugello e la carta del filtro.

**ATTENZIONE :** Per evitare danni al filtri non superare mai una pressione di mandata di 100 psi (7,03 kg/cm<sup>2</sup>). La pulizia del filtro con aria compressa è consigliabile solo quando deve essere immediatamente rimesso in servizio. Un elemento lavato deve essere lasciato asciugare opportunamente prima di essere riutilizzato.

مربوطة بإحكام لكي تمنع البطارية من أن تتحرك.

تنبيه : أفضل كبلات البطارية دائما قبل القيام بأي أعمال صيانة أو خدمة

١- عناصر مرشحات الهواء يجب فحص عناصر مرشحات الهواء يوميا . وعندما يظهر مؤشر التحديد لون اخضر فهذا يدل على ان المرشح صالح للخدمة . ولكن عندما يظهر المؤشر لوان احمر فيسفي تغيير العنصر . عند تغيير العنصر ، حفظ الغلاف الداخلي للحصول على سد محكمة تمام .

تفقد كل الخراطيم والشباك الموجودة على ناحية « هواء نظي » يجب صلاح اي خلل عن الفور حيث ان اي اهمال في هذه المنطقة سينتج عنه عطل مكررا للمحرك او لمختمه النهائية

وفي حالة اعادة الاستعمال الفورية لعنصر الترشيح ، يجب صيانة العنصر كالتالي :

وجه هواء مصفوف عبر العنصر نحوه معاكس لدفق الهواء العادي حركة تصنوبر الى الاعلى والاسفل بيه تحريك العنصر بشكل دائري تأكيد من المحافظة على التصنوبر عن مساهم بوجه واحدة (٢٥.٤ مم) عن آلاف من التورقة دت الضبات

تنبيه : لمنع تلف عنصر الترشيح ، لا تتجاوز مطلقا ضغط الهواء الأقصى البالغ ١٠٠ باوند في البوصة المربعة (٦.٨٩ بار) . وينصح بالتنظيف

## COOLING FAN DRIVE

Periodically check that the fan mounting bolt in the fan hub has not loosened. If, for any reason it becomes necessary to remove the fan or to retighten the fan mounting bolt, apply a good grade of commercially available thread-locking compound to the bolt threads and torque the bolt to 18 lbs. ft. (24Nm). Fan belt should be checked regularly for wear.

## COMPRESSOR OIL COOLER

When grease, oil and dirt accumulate on the exterior surfaces of the oil cooler, its efficiency is impaired. Each month it is recommended that the oil cooler be cleaned by directing compressed air carrying, if possible, a non-flammable safety solvent through the core of the oil cooler. This should remove the accumulation of grease, oil and dirt from the exterior of the oil cooler core so that the entire cooling area can transmit the heat of the lubricating and cooling oil to the air stream.

## HOSES

Every 500 hours of operation it is necessary to inspect all of the intake lines to and from the air cleaners, and all of the flexible hoses used for air lines, oil lines and fuel lines.

Diriger l'air comprimé à travers l'élément dans la direction opposée à celle que suit normalement le circuit d'air à travers l'élément. Bouger la tuyère de haut en bas, tout en faisant tourner l'élément. Tenir la tuyère à environ 25,4 mm.

**ATTENTION :** Afin d'éviter d'endommager l'élément, la pression d'air ne doit jamais excéder 6,9 bars (100 psig).

Le nettoyage à l'air comprimé est recommandé dans tous les cas où un élément doit être réutilisé immédiatement. Un élément lavé doit être séché soigneusement avant son emploi.

## COMMANDE DU VENTILATEUR DE REFROIDISSEMENT

Vérifier périodiquement que le boulon de montage du ventilateur dans le moyeu du ventilateur ne s'est pas desserré. Si, pour quelque raison que ce soit, il s'avère nécessaire d'ôter le ventilateur ou de resserrer le boulon de montage du ventilateur, endurir d'un produit de verrouillage de pas de bonne qualité, les filets du boulon et appliquer un couple de torsion de 18 livres pied (24Nm). La courroie du ventilateur devrait être inspectée régulièrement afin de contrôler son usure.

Verschmutzungsanzeiger, falls vorhanden, wieder auf Grün einstellen. Zu diesem Zweck auf den Anzeiger oder Auslöser drücken.

## VENTILATORANTRIEB

Regelmäßig nachprüfen, ob sich die Ventilator befestigungsschraube in der Nabe gelockert hat. Wenn aus irgendeinem Grund der Ausbau des Ventilators oder das Nachstellen der Befestigungsschraube erforderlich wird, Gewinde mit einem guten handelsüblichen Gewindearretiermittel behandeln und die Schraube auf 18 lbs ft (24 Nm) anziehen. Ventilatorriemen regelmäßig auf Verschleiß untersuchen.

## KOMPRESSOROL-KÜHLER

Ansammlungen von Fett, Öl oder Schmutz an den Außenflächen des Ölkühlers beeinträchtigen seine Leistung. Jeden Monat mit Druckluft und, wenn möglich, einem nicht-feuergefährlichen Lösungsmittel durchblasen.

Dadurch werden Fett-, Öl- und Schmutzansammlungen von der Außenseite des Ölkühlers entfernt.

fernt, so daß die gesamte Kühlfläche zur Übertragung der Wärme des Schmier- und Kühlöls auf den Luftstrom verfügbar ist.

Se il motocompressore deve essere subito rimesso in servizio, si raccomanda di usare un filtro nuovo. Si può così soffiare e lavare il vecchio immagazzinandolo per essere usato di nuovo come ricambio.

Se esiste, ripristinare anche l'indicatore di efficienza premendo sul fondo finché riappare il verde.

## VENTOLA DI RAFFREDDAMENTO

È necessario controllare periodicamente che il bullone di montaggio della ventola non si sia svitato. Se per qualsiasi motivo bisogna smontare la ventola oppure stringere di nuovo l'apposito bullone di montaggio, si consiglia d'applicare sul filetto del bullone uno dei normali composti bloccavite prima d'applicare al bullone una coppia di 24 Nm. La cinghia della ventola di raffreddamento dev'essere esaminata ad intervalli regolari per rilevarne l'eventuale usura.

## RADIATORE OLIO COMPRESSORE

Se sulle superfici radianti esterne del radiatore si accumula grasso, olio o polvere, la sua efficacia diminuisce. Ogni mese, quindi, la superficie radiante deve essere pulita con aria compressa mescolata se possibile, ad un solvente non infiammabile,

Al momento de cambiar el elemento limpie el interior del filtro para así conservar un sello perfecto.

Revise todas las mangueras y grampas en el lado del "aire limpio". Corrija cualquier defecto de inmediato: en esta área el descuido resultará en una avería prematura del motor o del compresor.

En caso de que un elemento del filtro tuviera que volver a usarse de inmediato, el mantenimiento del elemento será como sigue:

Pase aire comprimido por el elemento en el sentido contrario al del flujo normal. Mover la boquilla de arriba a abajo, haciendo girar el elemento al mismo tiempo. Asegúrese que la boquilla no llegue a menos de una pulgada (25.4 mm) del papel plegado.

**ADVERTENCIA :** Para evitar daños al elemento del filtro, nunca llegue a una presión más alta de 100 psi (6.9 Bar). Se recomienda la limpieza con aire comprimido cuando es necesario el reuso inmediato de un elemento. lavado tiene que estar completamente seco antes del re-uso.

**NOTA :** Se recomienda encarecidamente que un elemento nuevo sea empleado tan pronto sea posible para asegurar el funcionamiento continuo de la unidad. De esta manera el

بواسطة الهواء المضغوط كلما توجب إعادة استخدام العنصر فوراً. ويجب تخفيف العنصر الذي جرى تنظيفه جيداً قبل إعادة استخدامه

١١ مفود مروحة التبريد

اكتشف على فترات منتظمة للتحقق من ان سمسار حامل المروحة الموجود في قبة المروحة لم يرتخي. وإذا اقتضى الأمر لاي سبب كان القيام بنزع المروحة او احكام ربط سمسار حامل المروحة. ضع بعضاً من احد المركبات الكيماوية عالية الجودة المتوفرة تجارياً الخاصة باحكام المسننات على اشنان السمسار واحكمه عزم في السمسار بقدر ١٨ باوند/قدم (٢٤ ان ام). يجب الكشف دورياً على سير المروحة بحثاً عن حدوث اي بل.

مبرد زيت الضاغط

عندما يتجمع الشحم والزيت والأوساخ على السطوح الخارجية لمبرد الزيت، تضعف فعالية المبرد. ويوصى بتقريب مبرد الزيت شهرياً لتوجيه هو، مضغوط بجعل، اذا أمكن، محلولاً مأمون غير قابل للاشتعال عبر حواف مبرد الزيت فهذا من شأنه إزالة الشحم والزيت والأوساخ المتجمعة، من خارج حواف مبرد الزيت، فتصبح مفضة لتبريد بكاملها قادرة على نقل حرارة زيت التبريد والتبريق إلى مجرى الهواء.

الخراطيم

من الضروري، كل ٥٠٠ ساعة تشغيل، تفقد جميع خطوط السحب



All components of the engine cooling air intake system should be checked periodically to keep the engine at peak efficiency.

#### FUEL TANK

The fuel tank should be filled daily or every eight hours. To prevent condensation in the fuel tank it is advisable to top up after compressor is shutdown or at the end of each working day. Every six months the drain plug should be removed from the tank draining any sediment or accumulated condensate.

#### REFRIGERANT D'HUILE DU COMPRESSEUR

Lorsque les corps gras et polluants colmatent les surfaces externes du réfrigérant d'huile, le rendement de ce dernier est réduit. Il est recommandé de procéder tous les mois au nettoyage du réfrigérant d'huile, pour cela on utilise un jet d'air comprimé véhiculant, si possible, un solvant de sécurité ininflammable, par le radiateur du réfrigérant d'huile. De cette manière, on nettoie les corps gras et polluants de l'extérieur du radiateur de sorte que l'entière surface d'échange soit en mesure de dissiper au flux l'air la chaleur véhiculée par l'huile de graissage-refroidissement.

#### FLEXIBLES

Toutes les 500 h de fonctionnement il est nécessaire de contrôler chaque conduit d'arrivée et de sortie d'air des filtres, et tous les raccords souples d'air, d'huile et de gazole.

Tous les composants du dispositif d'admission d'air de refroidissement du moteur doivent faire l'objet d'un contrôle périodique pour permettre au moteur de fonctionner à rendement maximum.

#### RESERVOIR DE GAZOLE

Le plein se fait tous les jours ou toutes les 8 h. Pour éviter toute présence d'eaux de condensation

Im Fall von die Kühlleistung beeinträchtigenden Schlamm- oder Lackansammlungen im Ölkühler tritt die Luft mit hoher Temperatur aus, wodurch der Kompressor automatisch abgestellt wird. Zur Behebung dieses Fehlers muß der Ölkühler ausgebaut und mit einem vom Hersteller empfohlenen Mittel gereinigt werden. Nur gute, zuverlässige Reinigungsmittel verwenden, da Konzentration und chemische Zusammensetzung oft sehr verschieden sind. Nach der Reinigung muß der Ölkühler vor dem Wiedereinbau durchgespült werden.

#### SCHLÄUCHE

Alle 500 Betriebsstunden müssen alle Luftfilterleitungen und alle in den Luft-, Öl- und Kraftstoffleitungen zum Einsatz kommenden Schläuche überprüft werden.

Da Kompressor und Motor elastisch gelagert, die Luftfilter jedoch starr befestigt sind, sind flexible Verbindungen eine unerläßliche Voraussetzung.

Zum Schutz gegen Luftaustritt müssen alle Gummiverbindungen und die Schraubschellen der Schläuche absolut fest sitzen. Regelmäßige Untersuchung dieser Verbindungen auf Verschleiß ist daher unerläßlich.

spruzati attraverso le alette di raffreddamento. Rimuovendo, così, il grasso, l'olio la polvere, l'area della superficie radiante aumenta, aumentando contemporaneamente la capacità di raffreddamento.

#### TUBAZIONI

Ogni 500 ore di funzionamento è necessario controllare le tubazioni aria che arrivano e partono dai filtri, le tubazioni flessibili dell'aria, dell'olio e della nafta.

Tutti i componenti del sistema di filtraggio e di raffreddamento devono essere controllati periodicamente per mantenere il motore in perfetta efficienza wenn sich die regelmäßige Wartung der Luftfilter auch lohnen soll. Das Eindringen staubiger Luft in die Brennkammer des Motors oder in den Kompressor führt zu unvermeidlichem frühzeitigem Motor- und Kompressor-Verschleiß.

Alle Kühltluftansaugkanäle regelmäßig kontrollieren, um die Spitzenleistung des Motors sicherzustellen.

#### KRAFTSTOFFTANK

Jeden tag oder alle acht Stunden auftanken. Um Kondensation im Tank zu vermeiden, empfiehlt sich das Auffüllen

elemento primero se puede lavar u guardar como reemplazo en el futuro.

Si existe, vuelva a poner el indicador de limpieza en la posición verde. Para hacer esto apriete la parte superior del indicador.

#### MOTOR DEL VENTILADOR

Verificar periodicamente que el perno de fijación del cubo del ventilador no se haya soltado. Si, por cualquier razón sea necesario sacar el ventilador o reafetar el perno de fijación, aplicar una grasa de calidad comercial para sellado de rosca a los pasos de la rosca y apretar el perno a un par torsor de 18 libras/pie (24Nm). Se debe examinar la correa del ventilador con regularidad para ver si muestra señas de deterioro.

#### REFRIGERADOR DEL ACEITE DEL COMPRESOR

La eficacia del refrigerador de aceite baja cuando grasa, aceite y suciedad se acumulan en la superficie exterior. Se recomienda que cada mes el refrigerador sea limpiado por aire comprimido que lleva, si es posible, un solvente inflamable por el centro del refrigerador.

#### MANGUERAS

Cada 500 horas de trabajo es

من منظفات الهواء وإنهيا، وجميع الحراطيم المرنة المستعملة لتثبيت الهواء، والزيت والوقود.

وينبغي تفقد كافة أجزاء نظام ادخال هواء تبريد المحرك دورياً للمحافظة عن أداء المحرك في أعلى مستويته.

#### خزان الوقود

يجب ملء خزان الوقود يومي أو كل ثماني ساعات. ومنع التكتيف في خزان الوقود، ينصح بتعبئته حتى القمة بعد إيقاف عمل المضامط، أو في نهاية كل يوم عمل. ويجب عمل سدادة التصريف من خزان الوقود كل ستة أشهر، لتصريف أية مادة مترسبة. ناتج تكتيف متجمع

dans le réservoir de gazole, il est conseillé de faire le plein aussitôt après l'arrêt du compresseur ou à la fin de chaque journée de travail. Tous les 6 mois, déposer le bouchon de vidange du réservoir en vue d'évacuer les sédiments et eaux de condensation.

nach Abstellen des Kompressors oder am Ende des Arbeitstages. Alle sechs Monate die Ablassschraube abnehmen und Ablagerungen oder Kondensatsammlungen ablaufen lassen.

**ACHTUNG :** Der Kraftstofftank sollte nie ganz leer gefahren werden, da sonst Einspritzpumpe, Leitungen und Filter entlüftet werden müssen.

Entlüftungsanweisungen nach Angabe des Motorherstellers der Motorbetriebsanleitung entnehmen.

Nach Wartungsarbeiten, in welchen die Kraftstoffleitung zerlegt wird, muß die Anlage ebenfalls vor Anlassen des Motors entlüftet werden.

#### SERBATOIO NAFTA

Il serbatoio deve essere riempito tutti i giorni o ogni 8 ore. Per evitare fenomeni di condensa è preferibile procedere al rifornimento a freddo o alla fine della giornata lavorativa. Ogni 6 mesi, svitare il tappo di spurgo per il drenaggio di sedimenti o di condensa che potrebbe essersi accumulata.

**ATTENZIONE :** Il serbatoio non deve rimanere vuoto, altrimenti, si dovrà procedere allo spurgo dell'aria aspirata. Le istruzioni per eseguire questa operazione sono spiegate dettagliatamente nel manuale di uso e manutenzione del motore fornito con la macchina. Bisogna ricordarsi di spurgare il circuito anche se si sostituiscono le tubazioni della nafta o dopo il drenaggio del serbatoio.

necesario examinar todos los tubos de admisión que entran a y salen de los limpiadores de aire, y también todas las mangueras flexibles usadas para aire, aceite y combustible.

El diseño de estas unidades requiere que el motor y el compresor sean montados elásticamente, en combinación con filtros de aire rígidos, y conexiones flexibles entre las partes son absolutamente imprescindibles.

Es también necesario que no haiga escape de aire alguno y para este fin asegúrese que todas las juntas de caucho y las grampas tipo tornillo de las mangueras están firmemente apretadas. Una inspección regular de estas conexiones es necesario para evitar desgastes o roturas además de un mantenimiento continuo de los filtros de aire. La introducción de aire cargado de polvo o una mala filtración en la entrada pueden originar sin duda alguna el desgaste prematuro del motor y del compresor.

Todos los componentes del sistema de entrada de aire de refrigeración del motor deberán ser verificados periódicamente con el fin de mantener en el motor su máximo rendimiento.

#### TANQUE DE COMBUSTIBLE

Se debe llenar el tanque de combustible todos los días o cada ocho horas. Para evitar que

se formen condensaciones esto se debe hacer despues de la parada del compresor o al final de la jornada de trabajo. Habrá que quitar, cada seis meses, el tapón de drenaje del tanque para limpiarlo de todo sedimento y de los sedimentos o condensaciones acumulados.

**ADVERTENCIA :** Se debe tener un cuidado absoluto con el objeto de evitar que el tanque de combustible se seque. Pero en caso contrario será necesario purgar el aire de la bomba de inyección, el filtro del combustible y las tuberías de inyección. Instrucciones para purgar el aire se encuentran en el Manual de Instrucción del Motor. También, cualquier mantenimiento que necesita la desconexión de tuberías de combustible o drenaje de tanques requiere la purga del aire del sistema antes de poner en marcha el motor.

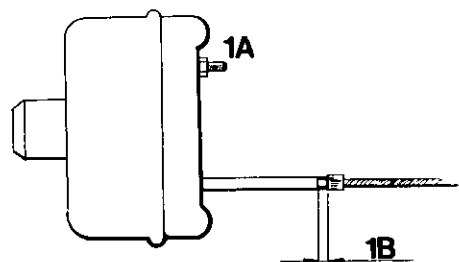

1

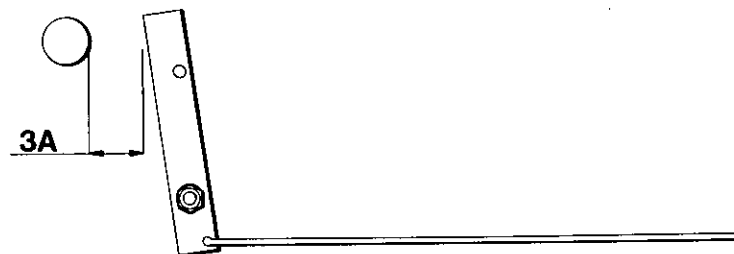

3

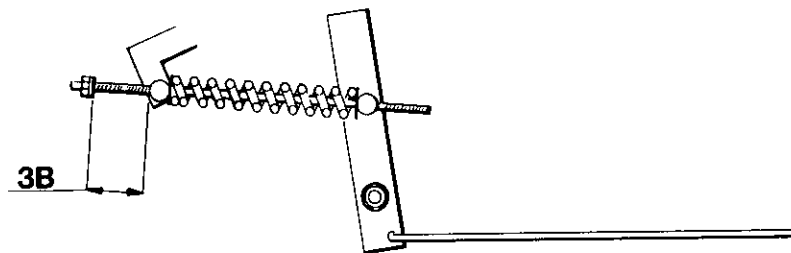

2



4

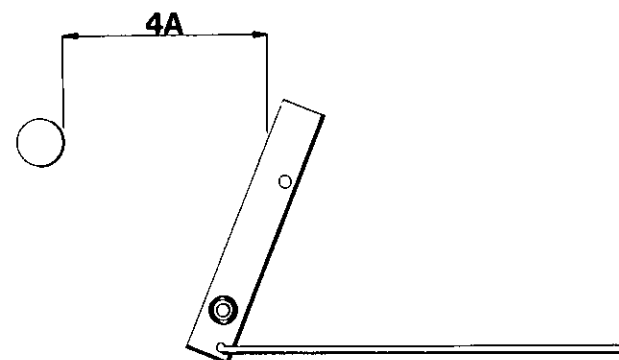

MAINTENANCE

1a Tighten nut until solid. Release till adjusted (Approx. 2-3 turns).

1b Cable movement should be 3-5 mm.

2a 25 mm movement.

2b Adjust cables to give approximately 25 mm.

3a With handbrake on first notch distance should be approximately 65 mm.

3b With handbrake on first notch, the spring store should compress to 40 mm to 50 mm

4a When unit gets a server push backwards while parked. Brakes adopt their reverse mode and spring store extends to retain parked condition. Handbrake will then feel less tensioned but unit will stay parked.

ENTRETIEN

1a Serrer l'écrou très fortement. Relâcher jusqu'à l'ajustement (Approx 2 - 3 hours).

1b Le mouvement du cable devrait être de 3 - 5 mm.

2a 25 mm de mouvement.

2b Ajuster les cables pour donner environ 25 mm.

Avec le frein sur le premier cran, la distance devrait être de 65 mm.

3b Avec le frein sur le premier cran, la chambre de ressort devrait se comprimer jusqu'à 40 ou 50 mm.

4a Quand l'ensemble subit une forte poussée arriere à l'arrêt. Les freins adoptent leur mode arriere et la chambre du ressort s'étend pour garder sa position à l'arrêt. Le frein à main donnera l'impression d'être moins tendu - mais l'ensemble restera stable.

WARTUNG

1a Mutter fest anziehen bis zur Einstellung lösen. (ca 2-3 Umdrehungen).

1b. Die Bewegungsfreiheit des Kabels sollte 3-5 mm betragen.

2a 25mm Bewegungsfreit.

2b Kabel auf ca 25 mm speilraum einstellen.

3a Bei bis zur ersten Einrastung angezogener Handbremse sollte die Einfernung ca. 65 mm betragen.

3b Bei bis zur ersten Einrastung angezogener Handbremse sollte sich die federung auf 40mm bis 50mm zusammendrücken lassen.

4a Wenn die Anlage in geparkter Position einen starken stoß nach rückwärts erhält : Die Bremsen gehen in Rückwärtsstellung. und die federung dehnt sich, um die geparkte Position beizubehalten. Die handbremse steht dann fühlungsmässig unter geringerer Spannung - doch die Anlage verbleibt in geparkter Position.

MANUTENZIONE

1a Stringere il dado fino al massimo. Sbloccarlo fino alla messa a punto (corrispondente circa 2 o 3 giri).

1b La libertà do movimento del cavo dev' essere fra 3 e 5 millimetri.

2a Spostamento di 25 mm.

2b Regolare i cavi in modo da arrivare a circa 24 mm.

3a Con il freno a mano impostato sulla prima tacca, la distanza dev' essere circa 65 mm.

3b Con il freno a mano impostato sulla prima tacca, la molla deve comprimersi fra circa i 40 e 50 mm.

4a Se tutto il complesso subisce un'enorme spinta all'indietro mentre si trova parcheggiato : I freni s'impongono in senso inverso e la molla si estende in modo da mantenere la posizione di parcheggio. Il freno a mano darà la sensazione di essere sotto poca tensione - ma tutto il complesso continuerà a rimanere parcheggiato.

MANTENIMIENTO

1a Aprietae la tuerca a tope. Aflojese hasta que quede ajustada (Aproximadamente 2-3 vueltas).

1b W1 movimiento del cable debera ser de 3-5mm.

2a 25mm de movimiento.

2b Ajustense los cables de manera que den aproximadamente 24mm.

3a Con el freno de mano en el primer diente, la distancia deberà ser de 65mm aproximadamente.

3b Con el freno de mano en el primer diente, el resorte deberà comprimirse entre 40 y 50 mm.

4a Si la unidad es empujada hacia atrás mientras se hella aparcada: Los freno adoptan el modo inverso y el resorte se extiende y retiene su condición de aparcamiento. El freno de mano se sentirá entonces con menos tensión - pero la unidad continuará aparcada.

الصيانة

1أ اترك الصمولة إلى أن تصبح ثابتة. سب حتى الضبط.  
(حوالي 2 - 3 لفات)

1ب مجال حركة الكبل يجب أن يكون 3 - 5 مم

2أ حركة بقدر 25 مم

2ب اضبط الكلات لتوفر 25 مم تقريبا

3أ يجب أن تكون المسافة 65 مم تقريبا عندما تكون فرملة اليد في الفرقة الأولى

3ب يجب أن يضغط مقدار النابض إلى 40 مم إلى 50 مم عندما تكون فرملة اليد في الفرقة الأولى.

4أ عندما تنلف الوحدة دفعة شديدة نحو الخلف وهي متوقفة : تتخذ الفرامل أسلوبها العاكس ويمتد مقدار النابض لينتهي وضع التوقف. تصبح فرملة اليد حينئذ أقل توترا - ولكن الوحدة تبقى متوقفة

SPEED AND PRESSURE  
REGULATOR ADJUSTING  
INSTRUCTIONS

REGLAGE DU REGULATEUR  
DE VITESSE ET DE PRESSION

DRUCK- UND DREHZAHL-  
REGLER

ISTRUZIONI PER LA  
TARATURE E DEL  
REGOLATORE DE PRESSIONE  
E DI VELOCITA'

REGULACION DEL  
REGULADOR DE PRESSION Y  
DE VELOCIDAD

تعليمات تعديل منظم  
الضغط والسرعة

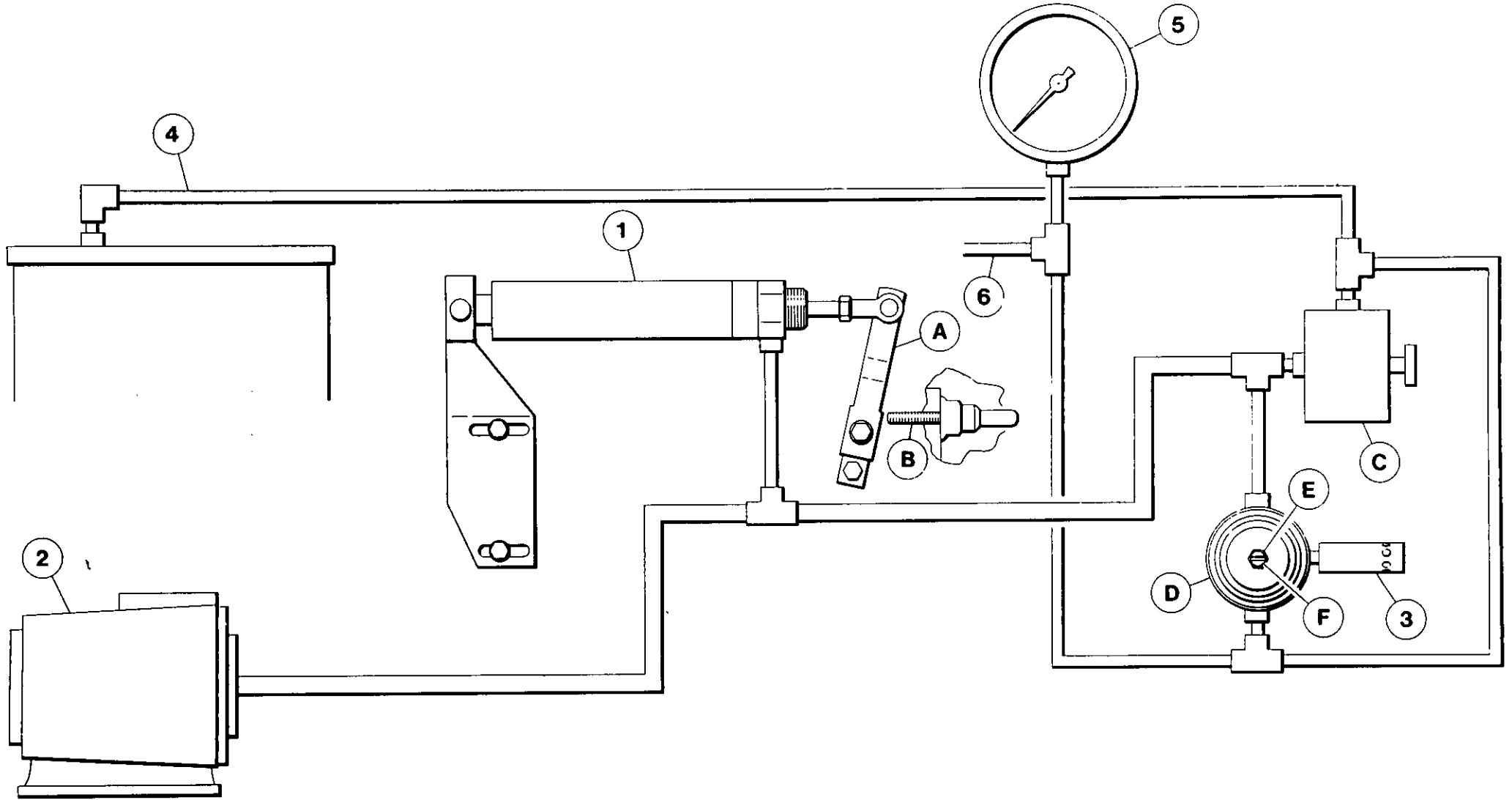

5.0

INGERSOLL-RAND

**SPEED AND PRESSURE  
REGULATOR ADJUSTING  
INSTRUCTIONS  
(P85/P100/P140/**

**REGLAGE DU REGULATEUR  
DE VITESSE ET DE PRESSION**

**DRUCK- UND DREHZAHL-  
REGLER**

**ISTRUZIONI PER LA  
TARATURA E DEL  
REGOLATORE DI PRESSIONE  
E DI VELOCITA'**

**REGULACION DEL  
REGULADOR DE PRESION Y  
DE VELOCIDAD**

**تعليمات تعديل منظم  
الضغط والسرعَة**

Normally regulation requires no adjusting, but if proper adjustment is lost, proceed as follows:

Normalement la régulation ne demande aucun réglage mais si ceala est nécessaire, procéder comme suit.

Einstellung : Normalerweise ist der Regler wartungsfrei. Falls jedoch eine Nachstellung erforderlich wird, wie folgt vorgehen:

Normalmente il regolatore non richiede interventi. Se la taratura originale risultasse alterata procedere come segue :

Normalmente la regulación no necesita ajustes, pero si esto fuera necesario proceda según se indica a continuación .

لا يتطلب تنظيم الضغط عادةً أي تعديل، إلا أنه، في حال فقدان التعديل الصحيح، اتبع الإجراءات التالية :

**Before Starting Engine**

**Avant de Démarrer**

**Vor dem Anlassen des Motors**

**Prima di mettere in moto**

**ANTES DE ARRANCAR EL MOTOR**

1. Resting against full speed stop B'.

1 Examiner le levier B' du régulateur moteur pour voir s'il est en appui contre la butée de pleine vitesse 'E'

1. Nachprüfen, ob Reglergestänge B' fest am Anschlag 'E' anliegt.

1. Controllare che la leva B del tirante comando motore appoggi contro il fondocorsa 'E' del regolatore.

1. Verificar que la palanca 'B' está apoyada contra el soporte 'E' de plena velocidad.

قبل البدء بتشغيل المحرك

2. Loosen locknut E and turn screw F anti-clockwise until no tension is felt on screw. Now turn screw one full turn clockwise.

2. Desserrer le contre-écrou E et tourner la vis F dans le sens contraire des aiguilles d'une montre jusqu'à ce qu'aucune tension ne se fasse sentir sur Alors tourner la vis d'un tour complet dans le sens des aiguilles d'une montre.

2. Deckel am Reglerventil 5 abnehmen und Einstellschraube F freilegen. Gegenmutter E lockern und Schraube B nach links drehen, bis keine Spannung mehr fühlbar ist. Daraufhin Schraube um eine Drehung nach rechts drehen.

2 di fermo E e quindi girare la vite F in senso antiorario fino a che non si percepisce alcuna tensione sulla vite stessa. A questo punto si fa fare un giro completo in senso orario alla vite di regolazione.

B. Aflojar la contratuerca E y girar el tornillo F en sentido contrario a las agujas del reloj hasta que no se seguida atornillar el tornillo una vuelta completa en el sentido de las agujas del reloj.

١ - افحص ذراع الصمام حتى 'O' على حاكم سرعة المحرك. لتأكد من ارتكازه على مصدر توقيت السرعة كلياً

**After Starting Engine**

3 Laisser chauffer le groupe puis appuyer sur la valve de démarrage-marche normale 'C'.

3. Kompressor warmlaufen lassen und "Start-Betrieb"-Ventil 'C' betätigen.

**Con Macchina in moto**

3. Farla riscaldare e premere il pulsante della valvola di due vie 'C'.

**DESPUES DE ARRANCAR EL MOTOR**

3. Permitir que la unidad se caliente, después pulsar el botón de la válvula de dos vías '1'.

صمولة الأحكام «ج» وأدر البرغي «ب» في عكس اتجاه عقارب الساعة الى ان يتلاشى كل التوتر من البرغي. والآن أدر البرغي لفة واحدة كاملة في اتجاه عقارب الساعة.

4. Open and adjust service valve on outside of machine to maintain 100 psi (6.9 bar) on discharge pressure gauge.

4. Ouvrir et régler la valve de refoulement située à l'extérieur du groupe de sorte que le manomètre de refoulement indique 100 psi (6,9 bars).

4. Luftaustrittsventile außen an der Maschine öffnen und auf einen Manometerwert von 100 psi (6,9 Bar) einstellen.

4. Aprire parzialmente i rubinetti di servizio per stabilizzare la pressione di mandata su 100 psi (6,9 bar).

4. Abra y ajuste la válvula de servicio en la parte exterior de la máquina hasta mantener 100 psi (6.9 Bar) en el manómetro de descarga presión.

بعد البدء بتشغيل المحرك  
٣ - دغ الوحدة فحصي. ثم ضغط على صمام بدء التشغيل لتدوير «١».

5. Ensuring that pressure is maintained at 100 psi (6.9 bar) adjust regulator screw E until throttle arm A just lifts off stop B. Retighten locknut D.

5. En s'assurant que la pression demeure à 100 psi (6,9 bars), agir sur la vis de réglage E jusqu'à ce que la manette des gaz A se soulève tout juste de la butée B. Resserrer le contre-écrou D.

5. Um sicherzustellen, daß ein gleichmäßiger Druck von 100 psi (6,9 bar) beibehalten wird, ist die Einstellschraube E zu justieren, bis Drosselarm 'A' Stop 'B' knapp anhebt. Sperrmutter 'D' wieder festziehen.

5. Assicurandosi che la pressione sia mantenuta a 100 psi (6,9 bar) registra la vite di regolazione E fino a quando il braccio dell 'acceleratore A si sollevi appena dall 'arresto B. Stringere di nuovo il controdado D.

NOTA : Si not se puede mantener una presión de 100 psi (6.9 Bar) con el motor a máxima velocidad, es decir con la palanca del acelerador "A" contra el soporte "B", ajuste el tornillo regulador "E" en sentido de las agujas del reloj hasta que la palanca "A" apenas se separa del soporte "B".

٤ - افتح صمام الخدمة الواقع خارج الماكينة، وقم بتعديله للمحافظة عن ضغط ١٠٠ باوند للبوصة المربعة (٦.٩ بار) على مقياس ضغط التصريف

NOTE : Adjusting regulator screw clockwise will raise full speed pressure.

6. La soupape de service fermee (moteur) ralentira jusqu'a sa vitesse de ralenti.

ANMERKUNG : Bei Rechtsdrehung werden Druck und Drehzahl erhöht.

6. Chiudere la valvola di manutenzione (il motore rallenta e si mette a regime minimo).

6. Cerrar la valvula a marcha en vacio).

٥ - محافظاً على الضغط عند مستوى ١٠٠ باوند للبوصة المربعة (٦.٩ بار) عدّل لولب التنظيم E الى ان يرتفع ذراع المحرّق A قليلاً عن النقطة B. أعد احكام ضبط صمولة الزئيق D.

**SPEED AND PRESSURE  
REGULATOR ADJUSTING  
INSTRUCTIONS**

**REGLAGE DU REGULATEUR  
DE VITESSE ET DE PRESSION**

**DRUCK- UND DREHZAHL-  
REGLER**

**ISTRUZIONI PER LA  
TARATURE E DEL  
REGOLATORE DE PRESSIONE  
E DI VELOCITA'**

**REGULACION DEL  
REGULADOR DE PRESSION Y  
DE VELOCIDAD**

**تعليمات تعديل منظم  
الضغط والسرعة**

REMARQUE : En vissant la vis du régulateur on augmente la pression de refoulement au régime maxi.

6. La soupape de service fermée (moteur) ralentira jusqu'a sa vitesse de ralenti.

NOTA : Avvitando la vite in senso orario si raggiunge i pieni giri e la massima pressione.

6. Chiudere la valvola di manutenzione (il motore rallenta e si mette a regime minimo).

5. Asegurandose que la presión se mantenga a 100 psi (6.9 bar), ajustar el tornillo regulador B hasta que la palanca del regulador D apenas se levanta del limitador (stop) E,

NOTA : Girando el tornillo regulador en el sentido de las agujas del reloj elevará la presión a máxima velocidad.

6. Cerrar la válvula a marcha en vacío).

5 - بعد التأكد من الاحتفاظ بالضغط عند 100 باوند بالبوصة المربعة (6.9 بار) ، قم بتضييق برغي المنظم « ب » الى ان يرتفع ذراع الحائق « د » قليلا عن نقطة التوقف « ه » .

6 - اقل صمام الخدمة (ستنخفض سرعة المحرك الى سرعة التباطؤ) .



FAULT	CAUSE	REMEDY	FAULT	CAUSE	REMEDY
<b>AIR DISCHARGE CAPACITY TOO LOW</b>	Engine Speed Too Slow	Check Air Cylinder Check Engine Filters	<b>ENGINE SPEED TOO LOW</b>	Incorrect Setting to Throttle Arm	Check Setting of Throttle
	Blocked Air Cleaner	Check Restriction Indicators Replace Elements if Necessary		Blocked Fuel Filters	Check Fuel Filter if Engine Smokes
	High Pressure Air Escaping	Check for Leaks		Blocked Air Filters	Check Air Filters
	Excessive Clearances in Air End			Faulty Regulator Valve	Check Regulation System
<b>COMPRESSOR OVERHEATS</b>	Low Oil Level	Top up Oil Level Check for Leaks	<b>OIL BLOWS BACK INTO AIR FILTER</b>	Faulty Unloader Valve	Check Free Operation of Unloader Valves
	Dirty or Blocked Oil Cooler	Clean Oil Cooler Fins	<b>OIL SEAL LEAKS</b>	Improperly Fitted Seal	Replace Oil Seal
	Wrong Grade of Oil	Seek Advice of Oil Supplier on Oil Grade	<b>SAFETY VALVE BLOWS</b>	Operating Pressure Too High	Check Setting & Operation of Regulator Valve Piping
	Defective Bypass Valve	Check Operation of Element. Replace if Necessary		Regulator out of Adjustment	
	Recirculation of Cooling Air	Move Machine to a Position to Avoid Recirculation	<b>UNIT PREMATURELY SHUTS DOWN</b>	Fuel Starvation	Check Fuel Level & System
Faulty Temp. Shutdown	Check Operation of Switch Replace if Necessary	Low Engine Oil Pressure		Check Engine Oil Level & Filters	
<b>EXCESSIVE OIL CARRIED OVER TO DISCHARGE AIR</b>	Blocked Scavenge Line	Check Scavenger Line, Drop Tube & Orifice, Clean & Replace	High Comp. Oil Temp.	Check Comp. Oil Level & Bypass Valve, Check Fan Drive	
	Punctured Separator Element	Replace Separator Element	Switch Failure	Test Switches	
	Pressure in System Too Low	Check Min. Press. Valve or Sonic Orifice. Recheck Min. Press.	Electrical Fault	Test Electrical Circuits	
<b>EXCESSIVE VIBRATION</b>	Engine Speed Too Low	Check Throttle Operation. Check Engine Filters. Recheck Engine Full Speed and Idle Speed			

FAUTE	CAUSE	REMEDE	FAUTE	CAUSE	REMEDE
<b>DECHARGE D'AIR CAPACITE TROP BASSE</b>	Vitesse Moteur Trop Basse	Verifier Cylindre D'Air Verifier Filtres du Moteur	<b>VITESSE MOTEUR TROP BASSE</b>	Mauvais Reglage Bras Accelération	Verifier Reglage Accelération
	Filtre Air Bouche	Verifier Indicateur de Restriction Remplacer Elements au Besoin		Filtres Combustible Bouches	Verifier Filtre Combustible
	Fuite D'Air a Haute Pression	Rechercher des Fuites		Filtres a Air Bouches	Si Moteur Fume Verifier Filtre a Air
	Jeu Excessif au Terminal D'Air			Valve Regulateur Defectueuse	Verifier Systeme de Regulation
<b>COMPRESSEUR SURCHAUFFE</b>	Niveau D'Huile Trop Bas	Ajouter Huile S'Assurer Qu'il N'y a Pas de Fuite	<b>HUILE RETOURNE DANS FILTRE A AIR</b>	Valve de Dechargement Defectueuse	S'Assurer que Valve de Dechargement Marche Librement
	Refroidisseur D'Huile Bouche	Nettoyer Ailette du Refroidisseur D'Huile	<b>JOINT D'HUILE FUIT</b>	Joint Mal Monte	Remplacer Joint
	Huile de Mauvais Grade	Rechercher L'Opinion du Fournisseur D'Huile sur le Grade de L'Huile	<b>VALVE DE SECURITE EST ACTIVEE</b>	Pression D'Utilisation Trop Haute	Verifier Reglage et Bonne Marche de la Valve du Regulateur et de la Tuyauterie
	Valve de Derivation Defectueuse	Verifier Fonctionnement de L'Element et Remplace au Besoin		Regulateur Mal Regle	
	Recirculation de L'Air en Train de Refroidir	Placer Machine dans une Position qui Empêche Recirculation		Valve du Regulateur Defectueuse	
	Contrôle de Fermeture de Temperature Defectueux	Verifier Fonctionnement du Contrôle, Remplacer si Necessaire	<b>ENSEMBLE SE FERME PREMATUREMENT</b>	Manque de Fuel	Verifier Niveau du Fuel et Systeme
<b>EXCES D'HUILE VERS DECHARGE D'AIR</b>	Circuit de Récupération	Le Circuit de Récupération, Tute Viseur et Orifice, Nettoyer et Replacer		Pression Huile Moteur Basse	Verifier Niveau D'Huile Dans le Moteur et Filtres
	Element Separateur Creve	Remplacer Element Separateur		Temperature Huile Compresseur Haute	Verifier Niveau D'Huile Comp Et Valve de Derivation, Verifier Marche Ventilateur
	Pression du Systeme Trop Basse	Verifier Valve Pression Min ou Orifice Sonique Reverifier Pression Minimum	Defaillance Electrique	Tester les Contacts	
<b>VIBRATIONS EXCESSIVES</b>	Vitesse Moteur Trop Basse	Verifier Operation D'Accelération, Verifier Filtres Machine, Verifier Vitesse Maximum Machine et Ralenti			

FEHLER	URSACHE	BESEITIGUNG	FEHLER	URSACHE	BESEITIGUNG
<b>LUFTAUSSTRITTS- KAPAZITÄT ZU GERING</b>	Zu gering Motorgeschwindigkeit	Luftzylinder überprüfen Filter des Motors überprüfen.	<b>SICHERHEITSVENTIL BRENNT DURCH</b>	Zu hoher Betriebsdruck Reglereinstellung funktioniert nicht Fehlerhaftes Reglerventil	Einstellung und Arbeitsweise des Reflerventils sowie Leitungen überprüfen
	Luftreiniger verstopft	Beschränkungsanzeiger überprüfen			
	Hochdruckluft entweicht	Gegebenenfalls Elemente austauschen Auf Undichtheit prüfen	<b>ÖLÜBERTRAG ZUR LUFTABGABE ZU HOCH</b>	Spülleitung verstopft Abscheidereslement durchlochert Druck der Anlage zu niedrig	Spülleitung prüfen, Rohre und Austrittsöffnung senken, säubern und wieder einsetzen Abscheidereslement ersetzen
	Toleranzen am Luftaustrittsende zu groß				Unterdruckventil der Anlage überprüfen oder Schallaustrittsöffnung. Mindestdruck nochmals prüfen.
<b>KOMPRESSOR ÜBERHEIZT</b>	Niedriger Ölstand	Öl nachfüllen, auf Undichtheit prüfen	<b>ÜBERMÄSSIGE VIBRIERUNG</b>	Motorgeschwindigkeit zu gering	Drosselarbeitsweise nachprüfen, Motorfilter nachsehen. Motor nochmals bei vollem Lauf und Leerlauf nachprüfen.
	Ölkühler schmutzig oder verstopft	Kühlrippen säubern			
	Falsche Ölqualität	Vom Öllieferanten beraten lassen			
	Umleitventil defekt	Element überprüfen gegf. austauschen	<b>ANLAGE SCHALTET ZU FRUH AB</b>	Kraftstoffmangel Niedriger Motoroldruck Hohe Kompr. Öltemperatur	Kraftstoffstand und Anlage überprüfen Motorolstand & Filter überprüfen Kompr. Ölstand & Umleitventil prüfen, Gebläseantrieb überprüfen
	Wiederumlauf der Kühlerluft	Maschine umstellen um Wiederumlauf zu vermeiden		Schaltausfall Elektrischer Fehler	Schalter nachsehen Elektrische Leitungen nachsehen
Temp. Abschalter fehlerhaft	Schalter prüfen, notf. ersetzen				
<b>MOTORGE- SCHWINDIGKEIT ZU NIEDRIG</b>	Einstellung am Gasausleger	Gaseinstellung überprüfen			
	Benzinfilter verstopft	Benzinfilter nachsehen			
	Luftfilter verstopft	Wenn der Motor raucht, Luftfilter nachsehen			
	Kontrollventil fehlerhaft	Einstellsystem überprüfen			
<b>OLDRUCKSCHLAG IN DEN LUFTFILTER</b>	Überdruckventil fehlerhaft	Ungehinderte Arbeitsweise des Überdruckablassventils überprüfen			
<b>ÖLDICHTUNG UNDICHT</b>	Dichtung falsch angebracht	Öldichtung austauschen			

GUASTO	CAUSA PROBABILE	RIMEDIO	GUASTO	CAUSA PROBABILE	RIMEDIO
<b>VIBRAZIONI ECCESSIVE</b>	Motore a regime troppo ridotto	Esaminare il funzionamento della farfalla. Esaminare i filtri del motore. Controllare di nuovo il motore a regime massimo e minimo.	<b>CAPACITA DI SPURGO RIA TROPPO RIDOTTA</b>	Giri del Motore Troppo ridotti	Esaminare il cilindro dell'aria compressa. Controllare i filtri del motore
<b>MOTORE A REGIME TROPPO RIDOTTO</b>	Impostazione sbagliata della levetta del gas	Verificare la messa a punto della farfalla		Filtro dell'aria bloccato	Esaminare gli indicatori di blocco. Sostituire il filtro secondo le necessità
	Filtri del carburante bloccati Filtri dell'aria bloccati	Esaminare il filtro del carburante. Se il motore fa del fumo, verificare il filtro dell'aria.		Fuga d'aria ad alta pressione	Esaminare la possibilità di perdite d'aria
<b>L'OLIO TORNA INDIETRO NEL FILTRO DELL'ARIA</b>	Valvola di regolazione guasta	Controllare il sistema di regolazione	<b>SURRISCALDAMENTO DEL COMPRESSORE</b>	Tolleranze eccessive sul lato 'aria	
	Valvola di scarico guasta	Verificare e stabilire il funzionamento corretto valvola di scarico		Livello dell'olio troppo basso	Rabboccare il livello dell'olio Veder se ci sono delle perdite
<b>LA TENUTA DELL'OLIO PERDE</b>	Tenuata montata in modo sbagliato	Sostituire la tenuta dell'olio		Radiatore dell'olio sporco o bloccato	Pulire le alette del radiatore
<b>LA VALVOLA DI SICUREZZA SI SCARICA</b>	Pressione di regime troppo elevata	Verificare l'impostazione ed il funzionamento della valvola di regolazione e tubature attinenti	olio di viscosità sbagliata	Consultare il fornitore per stabilire il tipo d'olio giusto	
	Regolatre fuori tolleranza		Valvola di by-pass difettosa	Verificarne il funzionamento e sostituirla se risulta difettosa	
	Valvola di regolazione guasta		Circolazione continua dell'aria di raffreddamento	Spostare l'apparecchiatura in una posizione che impedisca una circolazione continua dell'aria	
<b>L'APPARECCHIATURA SI SPEGNE PREMATURAMENTE</b>	Mancanza di carburante	Esaminare il livello ed il sistema distribuzione del carburante	Commutatore di disinserimento temporaneo guasto	Verificarne il funzionamento e sostituirlo se risulta difettoso	
	Pressione dell'olio troppo bassa	Esaminare il livello dell'olio nel motore e gli appositi filtri	<b>QUANTITA D'OLIO ECCESSIVE PRESENTI NELL'ARIA DI SPURGO</b>	Tubo di recupero bloccato	Esaminare il tubo di recupero, quello di sgancio pulire l'ugello e rimettere a posto il tutto.
	Temperatura olio del compressore elevata	Esaminare il livello olio del compressore e la valvola di by-pass. Verificare l'azionamento della ventola		Elemento separatore forato	Sostituire l'elemento separatore
	Guasto di un commutatore	Collaudare i vari commutatori		Pressione troppo bassa	Esaminare la valvola di pressione minima oppure l'orifizio acustico. Controllare di nuovo la pressione minima
Guasto di carattere elettrico	Collaudare i vari circuiti elettrici				

PROBLEMA	CAUSA	REMEDIO	PROBLEMA	CAUSA	REMEDIO	
<b>CAPACIDAD DE DESCARGA DE AIRE MUY BAJA</b>	Velocidad del motor muy baja	Revisar cilindro de aire Revisar filtros del motor	<b>VALVULA DE SEGURIDAD SE DESCARGA</b>	Presión de funcionamiento muy alto	Revisar ajuste y funcionamiento de válvula reguladora y tubería	
	Limpiador de aire bloqueado	Revisar indicador de restricción		Regulador fuera de ajuste		
	Escape de aire a presión alta	Buscar escapes		Válvula reguladora defectuosa		
	Demasiado aire se queda en el compresor		<b>EXCESIVO ARRASTRE DE ACEITE AL AIRE DE DESCARGA</b>	Línea de recuperación obstruida	Revisar línea de recuperación, tubo gotero y orificio, limpiar y reemplazar	
<b>RECALIENTAMIENTO DEL COMPRESOR</b>	Nivel de aceite bajo	Añadir aceite Buscar escapes		Elemento del separador roto	Reemplazar elemento del separador	
	Enfriador de aceite sucio o bloqueado	Limpiar aletas del enfriador		Presión en el sistema muy baja	Revisar válvula presión mínima o orificio sónico. Re-revisar presión mínima	
	Grado de aceite equivocado	Pedir consejos del suministrador sobre grado de aceite	<b>VIBRACION EXCESIVA</b>	Velocidad del motor muy baja	Revisar funcionamiento regulador. Revisar filtros del motor Re-revisar motor a toda velocidad y a marcha lenta	
	Válvula bypass defectiva	Revisar funcionamiento de elemento; cambiar si es necesario		<b>CIERRE PREMATURO DE LA UNIDAD</b>	Falta de combustible	Revisar sistema de nivel de combustible
	Recirculación de aire refrigerante	Mover la máquina a una posición que no permite recirculación			Presión baja aceite del motor	Revisar nivel aceite del motor y filtros
	Interruptor de temperatura defectuoso	Revisar funcionamiento de interruptor. Cambiar si es necesario			Temperatura alta aceite comp	Revisar nivel aceite comp. y válvula bypass. Revisar impulsador del ventilador
<b>VELOCIDAD DEL MOTOR MUY BAJA</b>	Regulador mal ajustado	Revisar ajuste del regulador		Fallo del interruptor	Revisar interruptores	
	Filtros del combustible bloqueados	Revisar filtros del motor si botón humo		Fallo eléctrico	Revisar circuitos eléctricos	
	Filtros de aire bloqueados	Revisar filtros de aire				
	Válvula reguladora defectuosa	Revisar sistema de regulación				
<b>RETROCESO DE ACEITE AL FILTRO DE AIRE</b>	Válvula de descarga defectuosa	Revisar funcionamiento libre de la válvula de descarga				
<b>ESCAPE DE ACEITE POR SELLO</b>	Sello mal puesto	Reemplazar sello de aceite				

المطل	السبب	العلاج	المطل	السبب	العلاج
مقدار تصريف الهواء منخفض جدا	سرعة المحرك بطيئة جدا	افحص اسطوانة الهواء افحص مرشحات المحرك افحص مؤشرات التحديد استبدل العنصر اذا اقتضت الضرورة ابحث عن تسرب	ارتشاح بحلقة منع تسرب الزيت	حلقة منع تسرب الزيت مركبة بطريقة غير صحيحة	استبدل حلقة منع تسرب الزيت
الضاغط يسخن اكثر من اللازم	مستوى الزيت منخفض مبرد الزيت قذر او مسدود استخدام صنف مخالف من الزيوت عطب في الصمام ذو الفتحة الجانبية اعادة مرور الهواء المررد	اكمل مستوى الزيت ابحث عن تسرب نظف رعايق مبرد الزيت اسأل متعهد بيع الزيوت عن درجة الزيت الصحيحة افحص عمل العنصر واستبدله اذا اقتضت الضرورة انقل الآلة الى مكان اخر لتشاشي اعادة مرور الهواء افحص عمل المتناح - استبدله اذا اقتضت الضرورة	انفجار صمامات الامان	ضغط التشغيل عال جدا المنظم غير مضبوط عطل في صمام المنظم	افحص ضبط وعمل صمام التنظيم والانابيب
زيت فانص يمر الى الهواء المصروف	انسداد في حط الكسح نقب في عنصر الفصل الضغط في الجهاز منخفض جدا	افحص حط الكسح - نظف النوب الاسقاط والفتحة استبدل عنصر الفصل افحص صمام الضغط الاذن او فتحة الصوب اعد فحص الضغط الاذن	اعطال الوحدة قبل الاوان	نقاد الوقود ضغط منخفض لزيت المحرك درجة حرارة زيت الضاغط عالية	افحص دورة ومستوى الوقود افحص مستوى زيت المحرك والمرشحات افحص مستوى زيت الضاغط وصمام التصريف ذو الفتحة الجانبية افحص آلية تدوير المروحة اختبر المفاتيح اختبر الدوائر الكهربائية
اهتزاز زائد	سرعة المحرك منخفضة جدا	افحص عمل الخانق افحص مرشحات المحرك اعد فحص السرعة الكاملة والبطيئة للمحرك	اعطال الوحدة قبل الاوان	نقاد الوقود ضغط منخفض لزيت المحرك درجة حرارة زيت الضاغط عالية	افحص دورة ومستوى الوقود افحص مستوى زيت المحرك والمرشحات افحص مستوى زيت الضاغط وصمام التصريف ذو الفتحة الجانبية افحص آلية تدوير المروحة اختبر المفاتيح اختبر الدوائر الكهربائية
سرعة المحرك منخفضة جدا	صبط خاطيء لدرء الخانق انسداد في مرشحات الوقود انسداد في مرشحات الهواء عطل بصمام التنظيم	افحص صبط الخانق افحص مرشحات الوقود اذا كان المحرك يدخن - افحص مرشح الهواء افحص جهاز التنظيم	اعطال الوحدة قبل الاوان	نقاد الوقود ضغط منخفض لزيت المحرك درجة حرارة زيت الضاغط عالية	افحص دورة ومستوى الوقود افحص مستوى زيت المحرك والمرشحات افحص مستوى زيت الضاغط وصمام التصريف ذو الفتحة الجانبية افحص آلية تدوير المروحة اختبر المفاتيح اختبر الدوائر الكهربائية
الزيت ينفذ الى مرشح الهواء	عطل في صمام التفريغ	افحص حرية حركة وعمل صمام التفريغ	اعطال الوحدة قبل الاوان	نقاد الوقود ضغط منخفض لزيت المحرك درجة حرارة زيت الضاغط عالية	افحص دورة ومستوى الوقود افحص مستوى زيت المحرك والمرشحات افحص مستوى زيت الضاغط وصمام التصريف ذو الفتحة الجانبية افحص آلية تدوير المروحة اختبر المفاتيح اختبر الدوائر الكهربائية

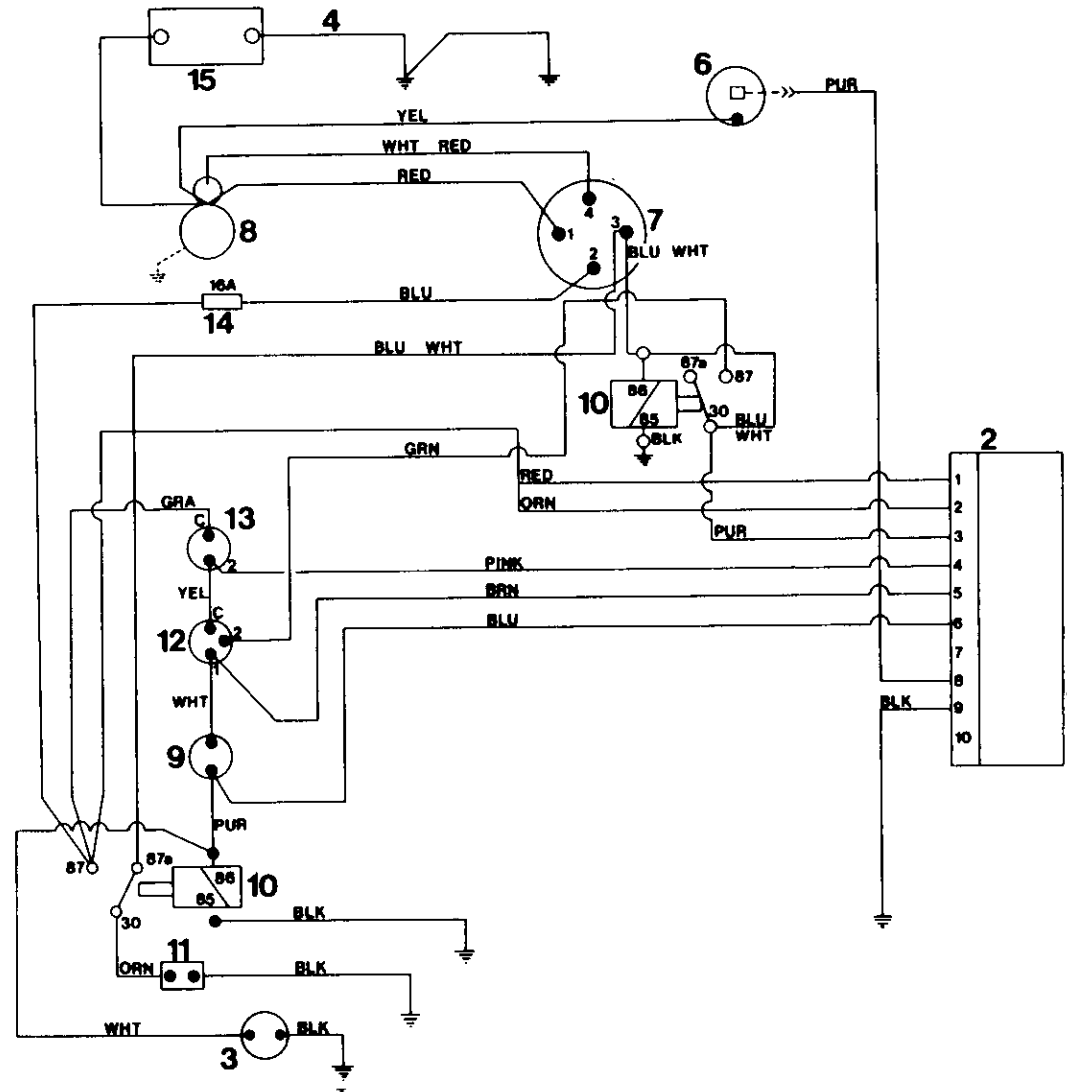

TROUBLE SHOOTING	DÉPANNAGE	FEHLERSUCHE	GUASTI	LOCALIZACION DE AVERIAS	تجربى الخلل واصلاحه
1 Electronic Control Circuit	Circuit de Contr. Electr.	Circuito de Control Electric	Circuito Electr. Control.	Circuito de Control Electric	دائرة التحكم الالكترونية
2 J. I. (Connector)	Connecteur	Conector	Raccordo	Conector	وصلة
3 Hourmeter	Compteur d'Heures	Cuentahoras	Contaore	Cuentahoras	عداد ساعات
4 Cable, Block	Cable Borne Neg.	Cables, Neg.	Cavo, Negativo	Cables, Neg.	كبل موصل بالكتلة
6 Alternator	Alternateur	Alternator	Alternatore	Alternator	مولد التيار المتناوب
7 Start Switch	Securite de Demarrage	Interruptor de Arranque	Interrutt. Avviamento	Interruptor de Arranque	مفتاح التشغيل
8 Starter	Demarreur	Motor de Arranque	Motorino Avviamento	Motor de Arranque	بادىء تشغيل
9 Belt Break Switch	Voyant Rupture Courroie	Interr. Rotura de Correa	Sicur. Rottura Cingh. Ventola	Interr. Rotura de Correa	مفتاح انقطاع السير
10 Relay	Relais	Rele	Relais	Rele	مرحل
11 Solenoid	Relais Magn.	Solenoid	Interrutt a Solenoide	Solenoid	مفتاح مغنطيسي
12 Oil Pressure Switch	Securite Press. Huile	Inter. Presion de Aceite	Pressost. Olio Motore	Inter. Presion de Aceite	مفتاح ضغط الزيت
13 Hot Air Discharge	Temp. Air	Alta Temp. Aire Compr.	Termost A.T. Aria Compr	Alta Temp. Aire Compr.	مفتاح نصريف الهواء الساخن
14 Fuse	Fusible	Fusible	Fusibile	Fusible	مصهر
15 Battery	Batterie	Bateria	Batteria	Bateria	بطارية ١٢ فلت

COLOUR CODE  
 BRN = BROWN  
 GRA = GRAY  
 WHT = WHITE  
 BLK = BLACK  
 PUR = PURPLE  
 RED = RED  
 YEL = YELLOW  
 GRN = GREEN  
 BLU = BLUE  
 PNK = PINK  
 ORN = ORANGE

CODE DES COULEURS  
 BRN = MARRONE  
 GRA = GRIS  
 WHT = BLANC  
 BLK = NOIR  
 PUR = VIOLET  
 RED = ROUGE  
 YEL = JAUNE  
 GRN = VERT  
 BLU = BLEU  
 PNK = ROSE  
 ORN = ORANGE

FARBMARKIERUNG  
 BLK = SCHWARZ  
 BLU = BLAU  
 BRN = BRAUN  
 GRA = GRAU  
 GRN = GRÜN  
 ORN = ORANGE  
 PNK = ROSA  
 PUR = PURPUR  
 RED = ROT  
 WHT = WEISS  
 YEL = GELB

LEGENDA COLORI  
 BRN = MARRONE  
 GRA = GRIGIO  
 WHT = BIANCO  
 BLK = NERO  
 PUR = PORPORA  
 RED = ROSSO  
 YEL = GIALLO  
 GRN = VERDE  
 BLU = BLU  
 PNK = ROSA  
 ORN = ARANCIONE

LE YLANDA DE COLORES  
 BRN MARRON  
 GRA GRIS  
 WHT BLANCO  
 BLK NEGRO  
 PUR VIOLETA  
 RED ROJO  
 YEL AMARILLO  
 GRN VERDE  
 BLU AZUL  
 PNK ROSADO  
 ORN NARANJO

تفسير رموز الالوان  
 BRN = بني  
 GRA = رمادي  
 WHT = ابيض  
 BLK = اسود  
 PUR = ارخواي  
 RED = احمر  
 YEL = اصفر  
 GRN = اخضر  
 BLU = ازرق  
 PNK = فربعل  
 ORN = برنجان



**TORQUE VALUE CHART**
**TABLEAU DES VALEURS DU COUPLE**
**DREHMOMENT WERTETABELLE**

FASTENING	lb ft	Nm	FERMOIRS		BEFESTIGUNGEN			
A/End to Engine	35	47	Echappement d'air du moteur	35	47	Luftaustrittseite/Motor	35	47
Mtg. Bracket to A/End	140	190	Support de montage de l'échappement d'air	140	190	Befestigungsbügel/Luftaustrittseite	140	190
Resilient Mounts to Frame	140	190	Montures élastiques du bâti	140	190	Elastische Befestigung/Rahmen	140	190
Cylinder Brkt. to Engine	63	85	Support du cylindre du moteur	63	85	Zylinderbügel/Motor	63	85
Starter Motor Terminals	20	27	Bornes du démarreur	20	27	Anlaßmotor/Anschlußklemmen	20	27
Engine Exh. Manifold Conn.	63	85	Raccord du collecteur de l'échappement du moteur	63	85	Auspuffkrümmer-Anschluß	63	85
Autella Clamps	8	11	Brides Autella	8	11	Autella-Klemmen	8	11
Unloader Valve to A/E	63	85	Soupape de décharge de l'échap. air	63	85	Druckregler/Luftaustrittseite	63	85
Oil Manifold to A/E	63	85	Collecteur d'huile de l'échap. air	63	85	Ölverteiler/Luftaustrittseite	63	85
Lift Bail to T/Frame	80	108	Anse de levage du bâti	80	108	Hebegriff für Lkw-Rahmen	80	108
Cover to Sep. Tank	140	190	Couvercle du réservoir de séparation	140	190	Deckel für Abschiedertank	140	190
Sep. Tank to T/Frame	35	47	Réservoir séparation du bâti	35	47	Abscheidertank/Lkw-Rahmen	35	47
Wheel Nuts	63	85	Ecrous de roue	63	85	Radmuttern	63	85
Fan to Fan Hub	35	47	Ventilateur du moyeu du ventilateur	35	47	Lüfter/Lüfternabe	35	47

**TABELLA DEI VALORI DI COPPIA  
DISPOSITIVI  
DI CHIUSURA**

**CUADRO VALOR DE TORSION**

**FIJADORES**

الربط باوند قدم ن م

Gruppo Compressore a Motore	35	47	Compressor al motor	35	47	٤٧	٣٥	صرف به بن الحرك
Supporto di Montaggio a Gruppo Compressore	140	190	Soporte montaje al compresor	140	190	١٩٠	١٤٠	كتيقات حامل خنفي بن الحرك
Castelli Motore Resilienti a Telaio	140	190	Montajes flexibles al armazón	140	190	١٩٠	١٤٠	حامل شفة بن هيكل
Sostegno Cilindrico a Motore	63	85	Soporte cilindro al motor	63	85	٨٥	٦٣	كتيقات السند بن الحرك
Terminali del Motorino d'Avviamento	20	27	Terminales motor de arranque	20	27	٢٧	٢٠	طرف موتور بدء التشغيل
Collegamento a Collettore di Scarico del Motore	63	85	Conexion distribuidor escape motor	63	85	٨٥	٦٣	موصّل متعب لعدم التسحريك
Chiusure di tipo 'Autella'	8	11	Abrasaderas Autella	8	11	١١	٨	قممات وتيلا
Valvola di Scarico a Gruppo Compressore	63	85	Válvula descargadora al compresor	63	85	٨٥	٦٣	صمام التفريغ بن الطرف به
Collettore dell'Olio a Gruppo Compressore	63	85	Distribuidor aceite al compresor	63	85	٨٥	٦٣	متعب الزيت بن الطرف به
Anello di Sostegno a Telaio	80	108	Gancho alzar al armazón T	80	108	١٠٨	٨٠	مروحة الرفع بن هيكل تي
Coperura a Cisterna di Separazione	140	190	Tapa al tanque sep	140	190	١٩٠	١٤٠	غطاء بن حرك المتصل
Cisterna di Separazione a Telaio	35	47	Tanque sep. al armazón T	35	47	٤٧	٣٥	حريك المتصل بن هيكل تي
Dadi per le Ruote	63	85	Tuercas de ruedas	63	85	٨٥	٦٣	صوامع المعجلات
Ventola a Mozza di Ventola	35	47	Ventilador al cubo del ventilador	35	47	٤٧	٣٥	مروحة بن قب مروحة

# INGERSOLL-RAND

# P.175 SD

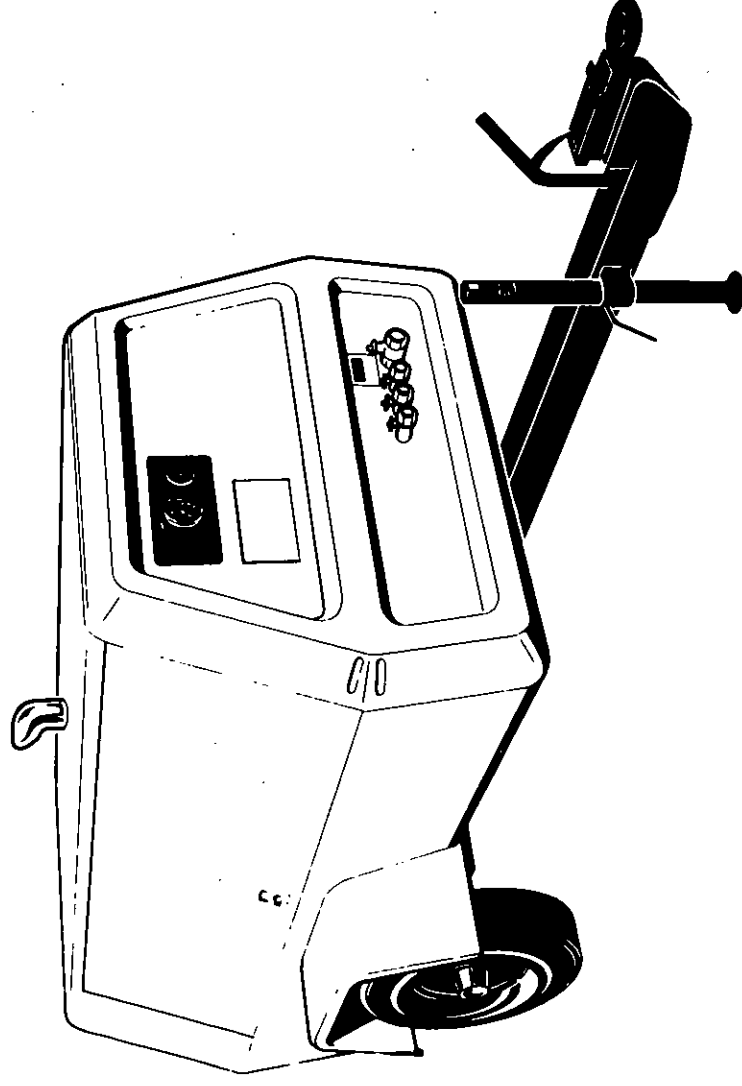

SPARE PARTS LIST

CATALOGUE PIECES DETACHEES

ERSATZTEILLISTE

LISTA DE REPUESTOS

LISTA RICAMBI

قائمة قطع الغيار

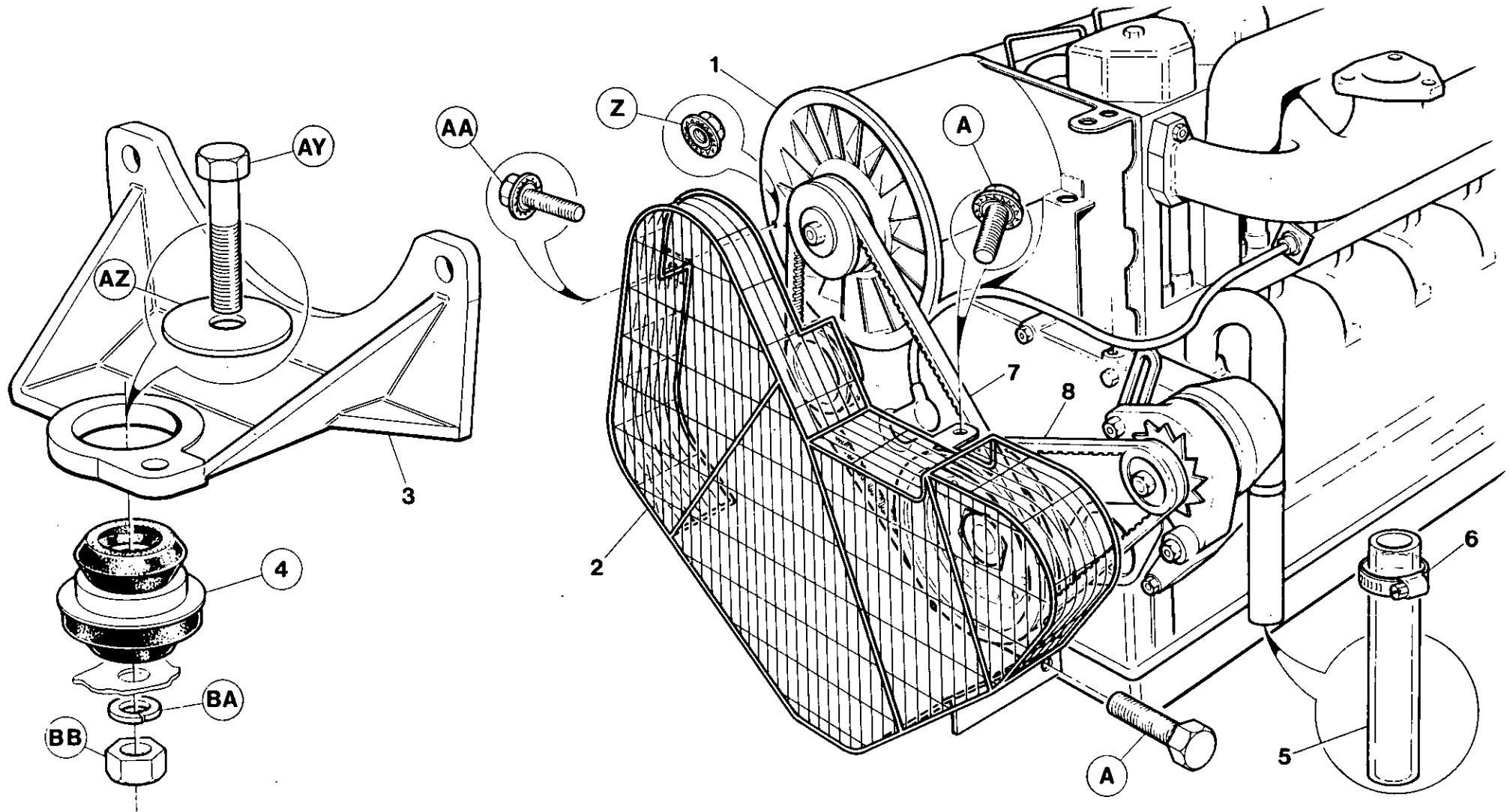

Item	C.P.N.	Qty	DRIVERS	DIVERS	ANTRIEB	GRUPPO MOTORE	ACCIONAMIENTO	اجهزة التدوير :	
1	+++++++	1	Engine	Moteur, Diesel	Motor	Motore	Motor	محرك	1
2	92112556	1	Guard	Protecteur	Schutzvorrichtung	Protezione	Guarda	حاجز	2
3	36708048	1	Bracket	Support	Bügel	Staffa	Mensula	كتيفة	3
4	35287838	1	Mount	Monture	Befestigungsteil	Supporto	Soporte	حامل	4
5	92149574	1	Pipe	Tuyau	Rohr	Tube	Tube	ماسورة	5
6	92321702	1	Clip	Collier	Schelle	Fermaglio	Grapa	مشبك	6
7	35326461	1	Belt	Courroie	Riemen	Cinghia	Correa	سير	7
8	92105063	1	Belt	Courroie	Riemen	Cinghia	Correa	سير	8
+++++++ Items supplied by Engine Manufacturer				+++++++ Articles fournis par le fabricant de moteur	+++++++ Diese Artikel werden vom Motorhersteller geliefert	+++++++ Componeti forniti dal costruttore del motore	+++++++ Articulos suministrados por el fabricante del motor		

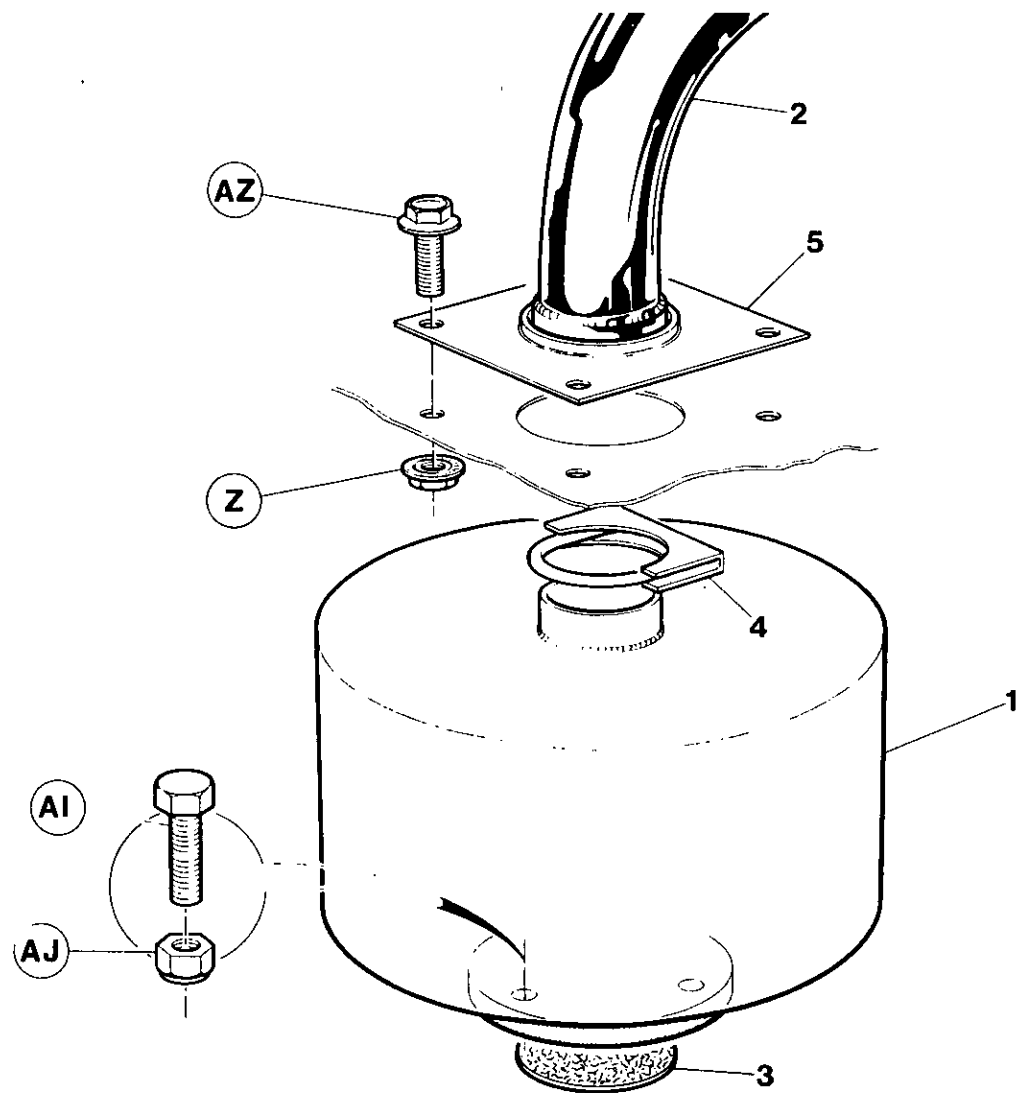

Item	C.P.N.	Qty	DRIVERS	DIVERS	ANTRIEB	GRUPPO MOTORE	ACCIONAMIENTO	أجهزة التدوير :	
1	92098300	1	Muffler	Silenciex	Schalldämpfer	Marmitta	Silenciador	كاتم الصوت	1
2	92064120	1	Tailpipe	Tuyau d'échappement arrière	Auspuffrohr	Tubo di aspirazione	Tubo de Escape	ماسورة طرفية	2
3	35293760	1	Exhaust Gasket	Joint Pipe	Auspuffdichtung	Guranizione, Scarico	Junta del escape	حشية العادم	3
4	92253079	1	Clamp	Collier	Klemme	Fascettata	Placa de sujecion	قلمطة	4
5	92059062	1	Outlet Plate	Plaque de sortie	Ablaufblech	Piastra d'uscita	Placa de salida	صفحة المخرج	5

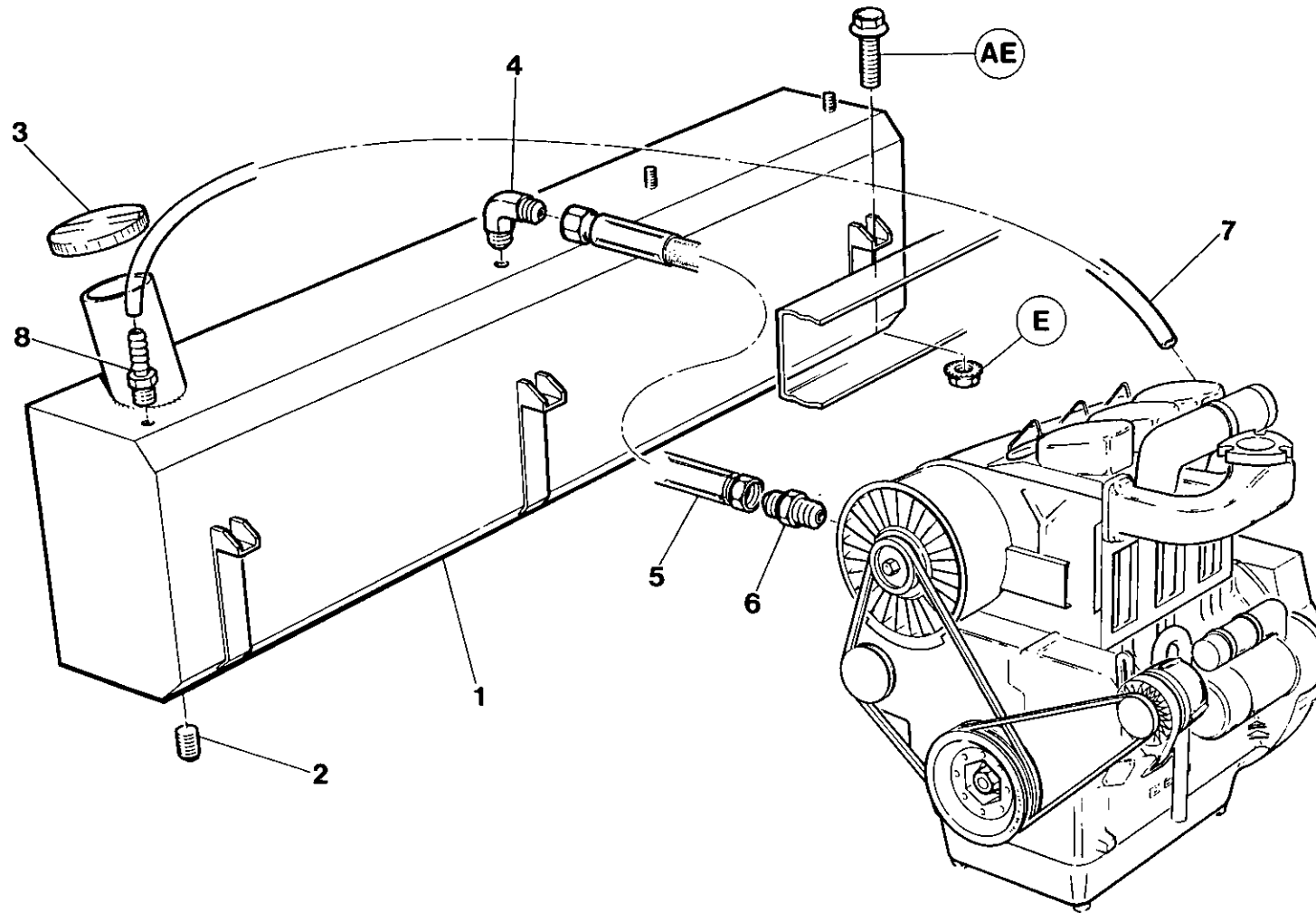



Item	C.P.N.	Qty	DRIVERS	DIVERS	ANTRIEB	GRUPPO MOTORE	ACCIONAMIENTO	أجهزة التدوير :	
1	92113968	1	Fuel Tank	Réservoir combustible	Kraftstofftank	Cassa combustibile	Tanque combustible	خزان الوقود	1
2	92354661	1	Plug	Bouchon	Stecker	Tappo	Tapón	سدادة	2
3	92120013	1	Filler Cap	Bouchon remplissage	Einfüllverschluß	Tappo riempimento	Tapo relleno	غطاء فتحة الملء	3
4	92394279	1	Elbow	Doude	Kniestück	Gornito	Codo	كوع	4
5	92086594	1	Hose	Flexible	Schlauch	Tubo	Anguera	خرطوم	5
6	92478387	1	Connector	Raccord	Anschlußstück	Riduzione	Conector	موصل	6
7	35282292	1	Tube	Tube	Schlauch	Tubo	Tubo	انبوب	7
8	92065358	1	Barbed Fitting	Raccord pou flexible	Stachelarmatur	Raccordo snodato	Conector arponado	تجهيزه بالاسلاك	8

AIR END

COMPRESSEUR

VERDICHTERTEIL

GRUPPO  
COMPRESSORE

COMPRESOR

طرف تفريغ الهواء :

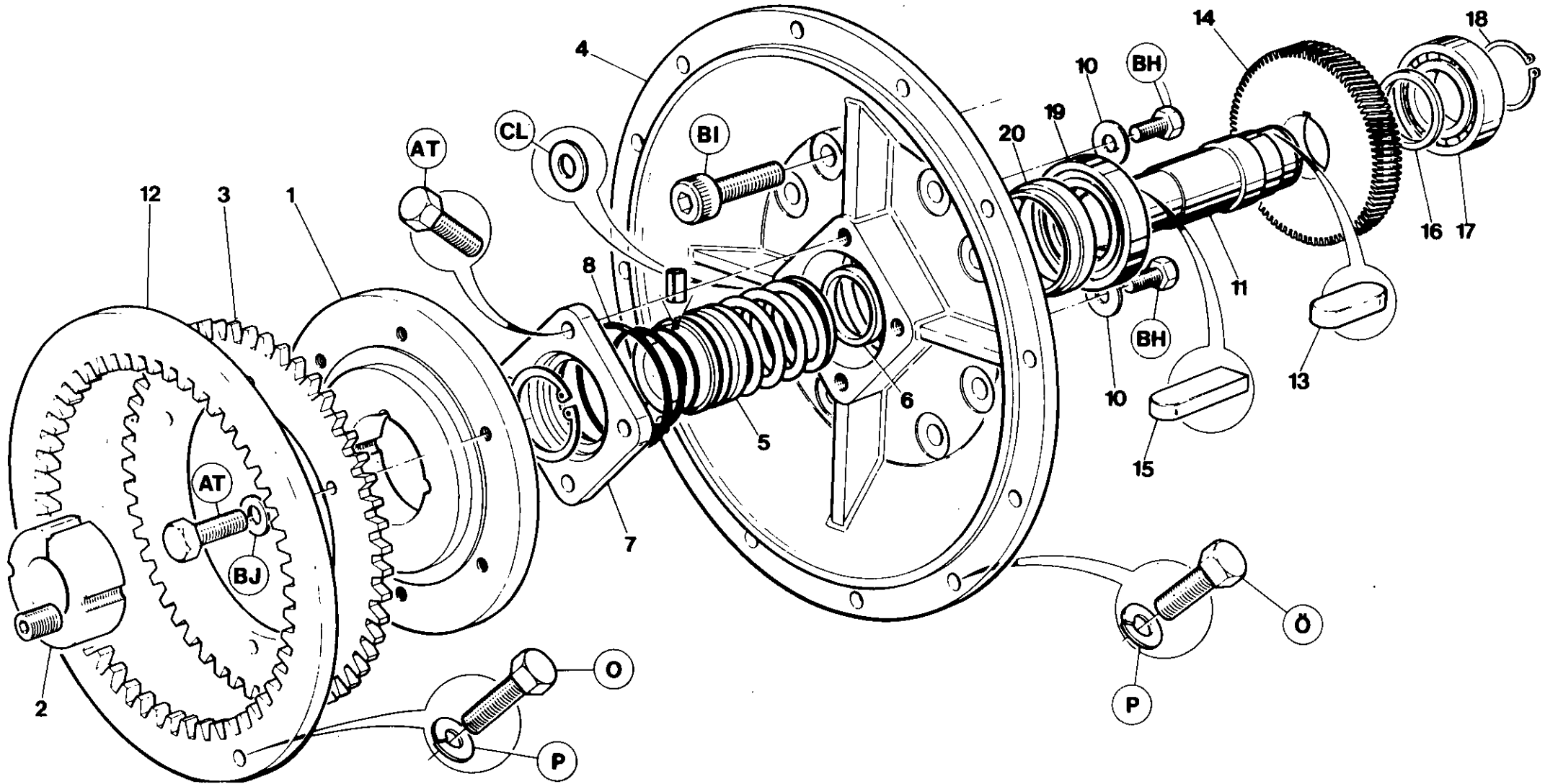

7.2.0

INGERSOLL-RAND

Item	C.P.N.	Qty	AIR END	COMPRESSEUR	VERDICHTERTEIL	GRUPPO COMPRESSORE	COMPRESOR	طرف تفرغ الهواء :	
(1-2)	92121367	1	Coupling Assy	Assemblage	Kupplung	Insieme d'accoppiamento	Conjunto conexiones	مجموعة الترتيب	(1-2)
1	92121342	1	Hub	d'accouplement				مجموعة الفيت	1
2	92121359	1	Taperlock Bush	Moyeu	Nabe	Mozzo	Cubo	حلبة	2
3	35813641	1	Drive Plate	Bague	Buchse	Boccola	Buje	حلبة صندوق التروس	3
4	35843101	1	Gear Case Cover	Plaque d'entraînement Joint boîtier roulement	Mitnehmerscheibe Dichtung-Getriebekasten	Piastra conduttrice Guarnizione/Scatola ingranaggi	Placa de mando Junta caja de engranajes	صفحة الدفم	4
5	35593490	1	Seal	Joint	Abdichtung	Tenuta	Retenedor	حتم	5
6	35364660	1	Spacer	Entretoise	Abstandstück	Distanziale	Espaciador	حتم مربعة	6
7	35328475	1	Cover	Couvercle	Abdeckung	Coperchio	Tapa	غطاء	7
8	95358024	1	O-Ring	Joint torique	O-Ring	O-Ring	Junta torica	حلفة	8
9	92497700	1	Plug	Bouchon	Stecker	Tappo	Tapón	سدادة	9
10	39424916	2	Retainer	Bague de retenue	Haltering	Anello di ritegno	Anillo de retén	حتمه احتجاز	10
11	35592625	1	Shaft	Arbre	Welle	Albero	Eje	عمود الإدارة	11
12	35134303	1	Drive Ring	Bague d'entraînement	Antriebsring für	Anello di Guida	Anillo de arrastre	حلفة الدفع	12
13	35287622	1	Key	Clavette	Schlüssel	Chiavetta	Llave	لماعة	13
14	35322692	1	Gear Set	Train d'engannages	Getriebesatz	Serie ingranaggi	Juego engranajes	طقم مسننات	14
15	35306737	1	Key	Clavette	Schlüssel	Chiavetta	Llave	مفتاح	15
16	35287614	1	Spacer	Entretoise	Abstandstück	Distanziale	Espaciador	محمل	16
17	35289180	1	Bearing	Roulement	Lager	Cuscinetto	Cojinete	صفحة	17
18	95223772	1	Retaining Ring	Anneau de retenue	Haltering	Anello ritenuta	Anillo de retención	حلفة احتجاز	18
19	35286004	1	Bearing	Roulement	Lager	Cuscinetto	Cojinete	محمل	19
20	35287598	1	Spacer	Entretoise	Abstandstück	Distanziale	Espaciador	مباعدة	20

AIR END

COMPRESSEUR

VERDICHTERTEIL

GRUPPO  
COMPRESSORE

COMPRESOR

طرف تفريغ الهواء :

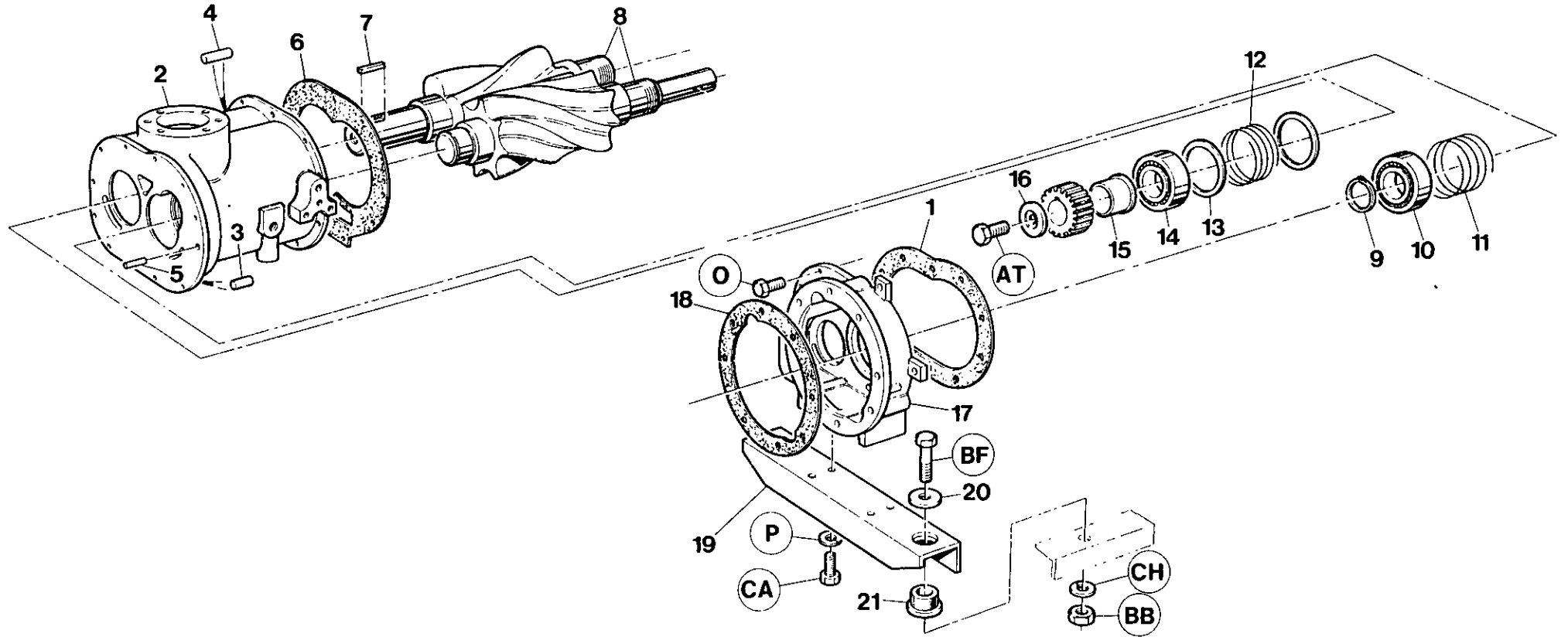

7.2.2

INGERSOLL-RAND

Item	C.P.N.	Qty	AIR END	COMPRESSEUR	VERDICHTERTEIL	GRUPPO COMPRESSORE	COMPRESOR	طرف تفریح الهواء :	
1	35596477	1	Gasket	Joint	Dichtung	Junta	Guarnizione	حشية	1
2	36729614	1	Housing	Boîtier	Gehäuse	Cárter	Incastellatura	غلاف	2
3	35297571	2	Pin	Broche	Stift	Clavija	Perno	دبوس	3
4	35324656	2	Pin	Broche	Stift	Clavija	Perno	دبوس	4
5	39124946	2	Pin	Broche	Stift	Clavija	Perno	دبوس	5
6	35596451	1	Gasket	Joint	Dichtung	Junta	Guarnizione	حشية	6
7	35305689	1	Key	Clavette	Schlüsselstück	Llave	Chiavetta	مفتاح	7
8	35064393	1	Rotor Set	Ensemble rotor	Rotorsatz	Juego rotor	Insieme dei rotori	طقم قطع دوارة	8
9	35289479	1	Retaining Ring	Bague de retenue	Haltering	Anillo de retención	Anello di ritegno	حلقه احتجاز	9
10	35297159	1	Bearing	Roulement	Lager	Cojinete	Cuscinetto	محمل	10
11	35297191	1	Spring	Ressort	Feder	Resorte	Molla	نابض	11
12	35297183	1	Spring	Ressort	Feder	Resorte	Molla	نابض	12
13	35297175	2	Spacer	Entretoise	Abstanstück	Espaciador	Distanziatore	قطعة مبادعة	13
14	35297142	1	Bearing	Roulement	Lager	Cojinete	Cuscinetto	محمل	14
15	35328327	1	Spacer	Entretoise	Abstandstück	Espaciador	Distanziatore	قطعة مبادعة	15
16	35279611	1	Plate	Plaque	Blech	Piastrina	Tuerca/Junta	صفحة	16
17	36729606	1	Gear Case	Bolter engrenages	Getriebekasten	Scatola ingranaggi	Válvula	صندوق التروس	17
18	35334960	1	Gasket	Joint	Dichtung	Junta	Guarnizione	حشية	18
19	35815810	1	Bracket	Support	Bügel	Staffa	Brida	كتيفة	19
20	35273937	2	Snubber Washer	Rondelle de blocage	Dichtung für Reibungsstoßdämpfer	Rondella d'arresto	Manguera	فلكة محملة	20
21	35287838	2	Mount	Monture	Träger	Supporto	Brida	حامل	21

AIR END

COMPRESSEUR

VERDICHTERTEIL

GRUPPO  
COMPRESSORE

COMPRESOR

طرف تفریح الهواء :

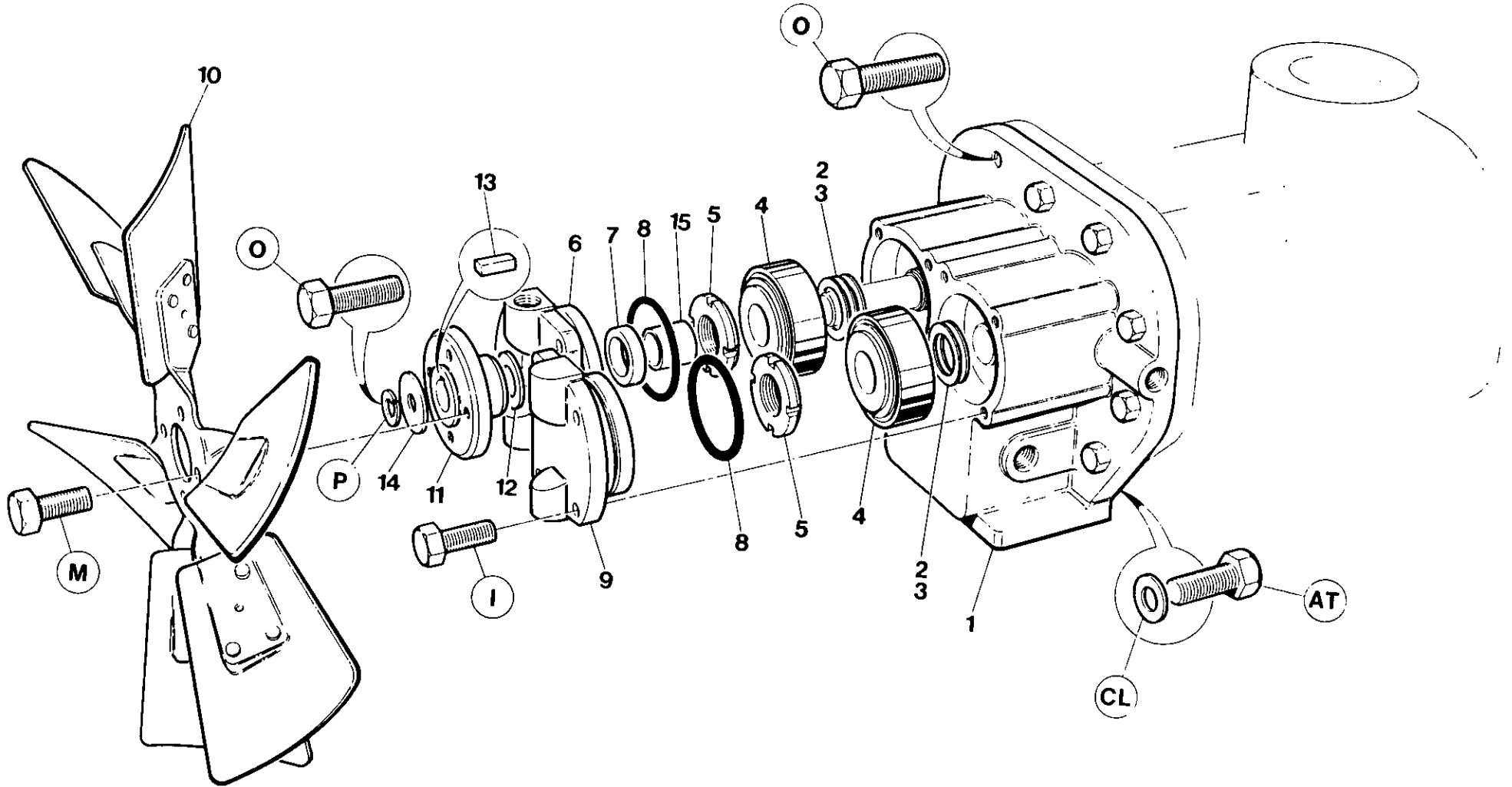

AIR END			COMPRESSEUR	VERDICHTERTEIL	GRUPPO COMPRESSORE	COMPRESOR	طرف تغريغ الهواء		
1	36729622	1	Housing	Carter	Gehäuse	Alloggiamento	Cárter	مبيت	1
2	39417100	3	Shim	Gales	Beilegescheibe	Spessore	Cuña	فلكة	2
3	35330216	2	Shim	Gales	Beilegescheibe	Spessore	Cuña	فلكة	3
4	35297134	2	Bearing	Palier	Lager	Cuscinetto	Cojinete	محامل	4
5	35287697	2	Locknut	Contre-écrou	Arretiermutter	Dado di fermo	Contratuercia	صمولة زلق	5
6	35587716	1	Cover	Couvercle	Abdeckung	Coperchio	Tapa	غطاء	6
7	35366392	1	Seal	Joint	Abdichtung	Tenuta	Retenedor	حلفة احكام	7
8	95482220	2	O-Ring	Joint torique	Ring	O-ring	Junta tórca	حلفة	8
9	35577741	1	Cover	Couvercle	Abdeckung	Coperchio	Tapa	غطاء	9
10	92080464	1	Fan	Ventilateur	Gebälse	Ventilatore	Ventilador	مروحة	10
11	92123264	1	Hub	Moyeu	Nabe	Mozzo	Cubo	قب	11
12	35299601	1	Washer	Rondelle	Dichtungsring	Rondella	Arandela	فلكة	12
13	35291012	1	Key	Clavette	Keilstück	Chiavetta	Llave	مفتاح	13
14	35288281	1	Washer	Rondelle	Dichtungsring	Rondella	Arandela	فلكة	14
15	35301738	1	Bush	Bague	Buchse	Boccola	Buje	حلبة	15

AIR END

COMPRESSEUR

VERDICHTERTEIL

GRUPPO  
COMPRESSORE

COMPRESOR

طرف تفريغ الهواء :

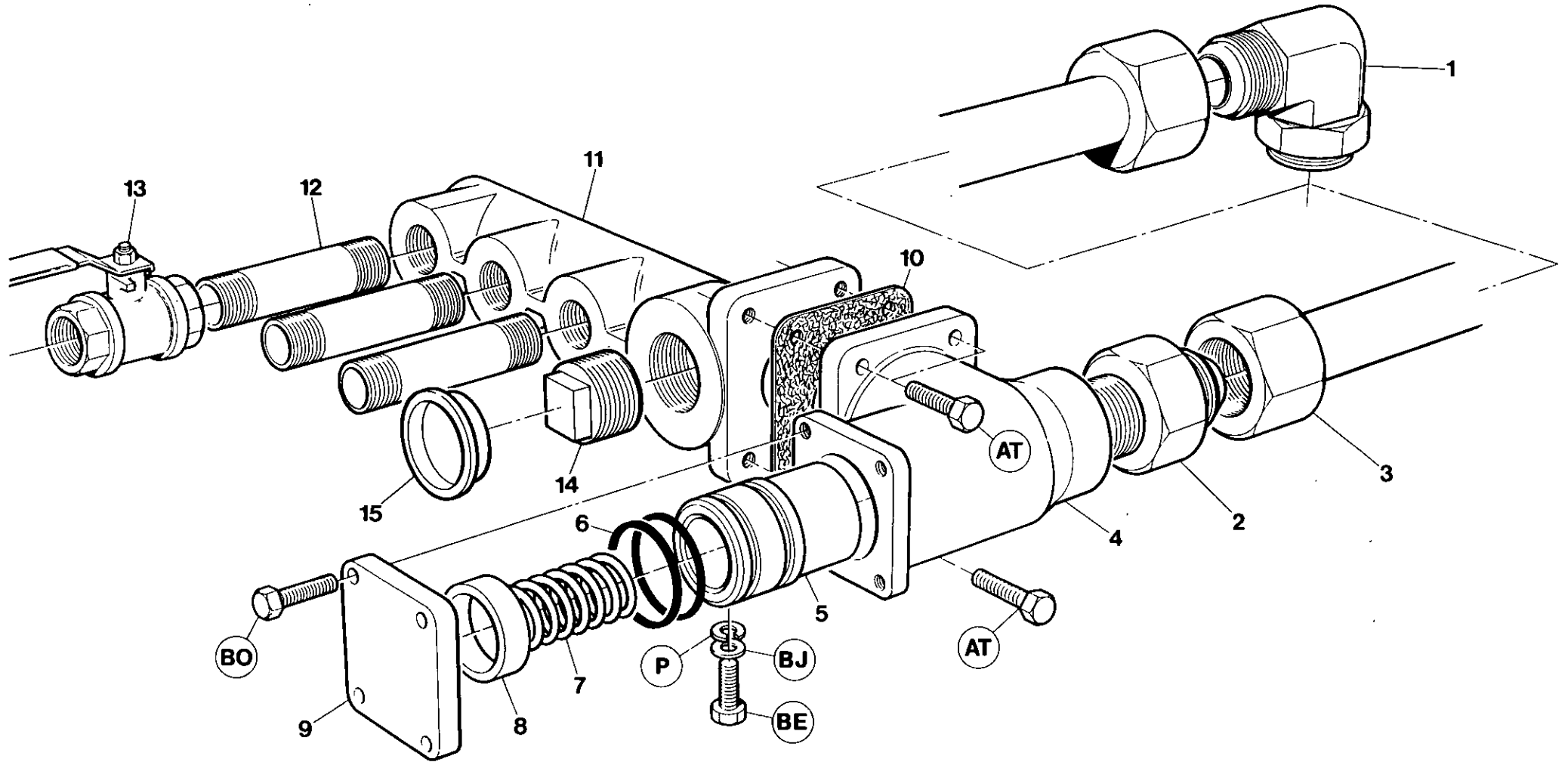

7.2.6

INGERSOLL-RAND



Item	C.P.N.	Qty	AIR END	COMPRESSEUR	VERDICHTERTEIL	GRUPPO COMPRESSORE	COMPRESOR	طرف تفريغ الهواء :	
1	92123231	1	Elbow	Coude	Kneistück	Gomito	Codo	كوع	1
2	35279785	1	Adaptor	Adapteur	Adapter	Adattatore	Adaptador	وصلة مهايئة	2
3	92081835	1	Pipe	Tuyau	Rohr	Tube	Tube	ماسورة	3
(4-9)	35588847	1	Min Pressure Valve Assy	Montage soupape de pression minimum	Minderdruckventil- Baugruppe	Complesso valvola di pressione min.	Montaje válvula presión mínima	مجموعة صمام أقل ضغط	(4-9)
4	35811843	1	Body	Corps	Gehäuse	Scocca	Cuerpo	بدن	4
5	35579762	1	Piston	Piston	Kolben	Pistone	Pistón	كباس	5
6	95086559	2	'O'-Ring	Joint torique	O-Ring	Anello di tenuta ad 'O'	Junta tórica	حلقة حرف "O"	6
7	35318161	1	Spring	Ressort	Feder	Molla	Resorte	نايض	7
8	35299759	1	Spacer	Entretoise	Distanzstück	Distanziatore	Espaciador	مباعد	8
9	35288729	1	Cover	Couvercle	Deckel	Coperchio	Tapa	غطاء	9
10	35294628	1	Gasket	Joint	Flachdichtung	Guarnizione	Junta	حشية	10
11	36710036	1	Manifold	Collecteur	Verteiler	Colletture	Distribuidor	مشعب	11
12	92076447	3	Space Nipple	Espace de graisseur	Abstandsniessel	Cappuccio per valvola	Racor espaciador	وصلة ملولبة الطرفين مابعدة	12
13	92294461	3	Valve	Soupape	Ventil	Valvola	Válvula	صمام	13
14	92257435	1	Plug	Bouchon	Stecker	Tappo	Tapon	سدادة	14
15	35301811	1	Plug	Bouchon	Stecker	Tappo	Tapon	سدادة	15

AIR INTAKE SYSTEM

ADMISSION D'AIR

LUFTEINLASS-SYSTEM

SISTEMA DI  
AMMISSIONE

SISTEMA DE ADMISION  
DE AIRE

جهاز سحب الهواء :

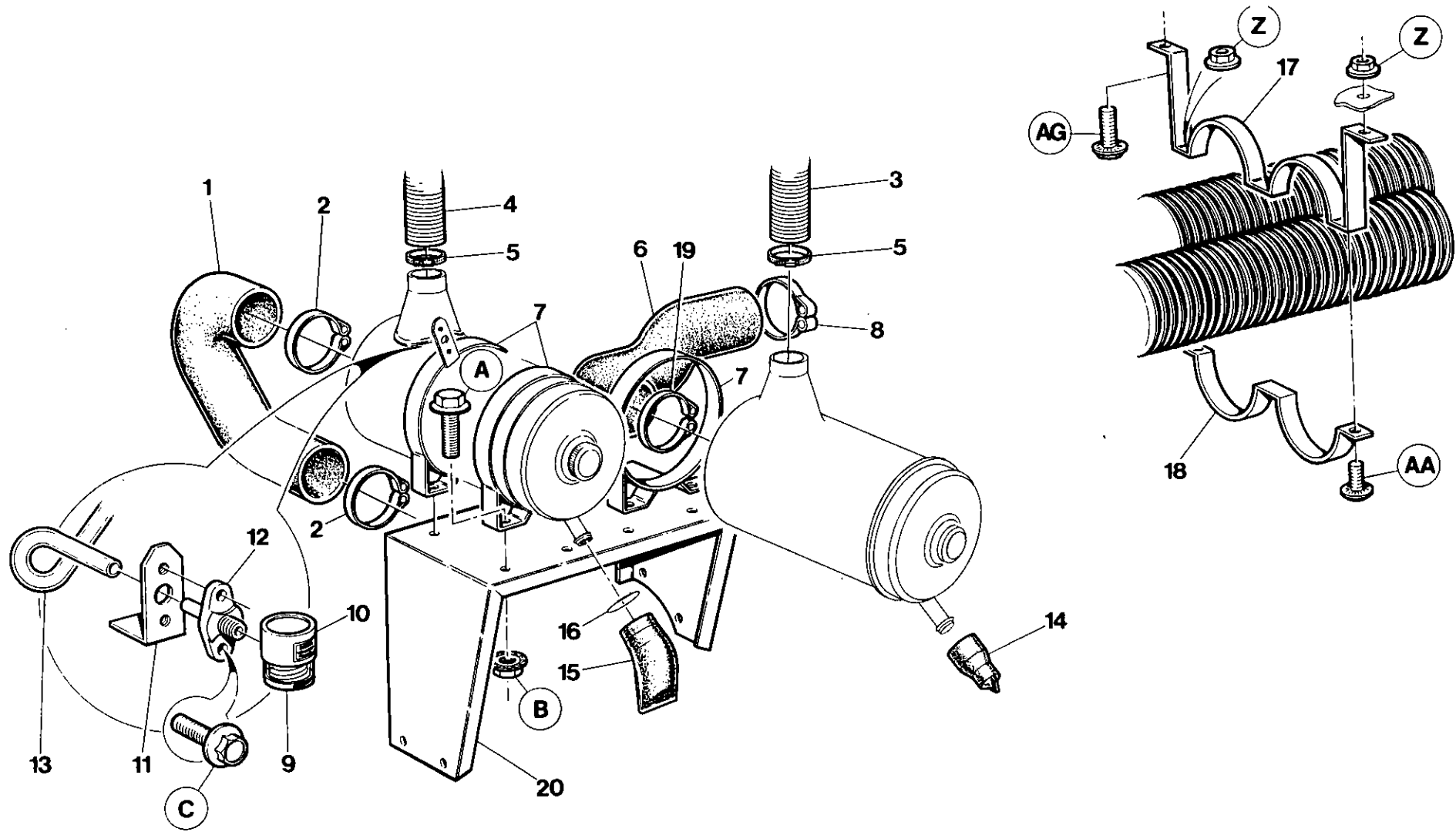

7.3.0

INGERSOLL-RAND

Item	C.P.N.	Qty	AIR INTAKE SYSTEM	ADMISSION D'AIR	LUFTEINLASS-SYSTEM	SISTEMA DI AMMISSIONE	SISTEMA DE ADMISION DE AIRE	جهاز سحب الهواء :	
1	92106277	1	Elbow	Coude	Krümmer	Codo	Gomito	كوع	1
2	35295799	2	Clamp	Collier	Klemme	Abrazadera	Fascetta	قائمة	2
3	92105949	1	Hose	Canalisation souple	Schlauch	Manguera	Tubo flessibile	خرطوم	3
4	92105956	1	Clamp	Cansaliation soupe	Klemme	Manguera	Tubo flessibile	قائمة	4
5	95220901	2	Clamp	Collier	Klemme	Abrazadera	Fascetta	قائمة	5
6	35582956	1	Connector	Raccord	Verbinder	Conector	Manicotto	موصل	6
7	92147461	4	Clamp	Collier	Klemme	Abrazadera	Fascetta	قائمة	7
8	92184787	1	Clamp	Collier	Klemme	Abrezadera	Fascetta	قائمة	8
9	92268051	1	Indicator (Engine)	Indicateur de Colm. Filtre Moteur	Anzeiger (Motor)	Indicador de obstrucción Motor	Indicatore Efficienza Filtro Motore	مؤشر (المحرك)	9
10	92419290	1	Indicator	Indicateur de Colm. Filtre Compr.	Anzeiger	Indicador de obstrucción Compressor	Indicatore Efficienza Filtro Compr.	مؤشر	10
11	92123009	2	Mtg.Bracket	Support	Montagebügel	Soporte de montaje	Supporto	كثيفة الحامل	11
12	92113513	2	Flange Adaptor	Raccord	Flanschadapter	Adapator de brida	Riduzione	مهايس ، بشفة	12
13	92111335	1m	Nylon Tube	Flexible-Nylon	Nylonschlauch	Tubo de nylon	Tubazione	انبوب نايلون	13
14	92147842	1	Valve (Engine)	Evacuateur	Ventil (Motor)	Válvula (motor)	Scaricatore Contr.Poly.	صمام (المحرك)	14
15	92147511	1	Valve (A/E)	Evacuateur	Ventil (Luftaustritt)	Válvula (compresor)	Scaricatore Contr.Poly.	صمام (ابه /ني)	15
16	92122928	1	Clip	Clip	Clips	Abrazadera	Fascetta	مشبك	16
17	92106020	2	Support Bracket	Support	Stützbügel	Soporte	Supporto	كثيفة الحامل	17
18	92106038	2	Support Clamp	Collier Fixation	Stutzbügel	Placa de soporte	Collare	قائمة الحامل	18
19	92117696	1	Clamp	Bride	Klemme	Abrazadera	Fermaglio	قائمة	19
20	36709129	1	Support	Support	Träger	Soporte	Supporto	حامل	20

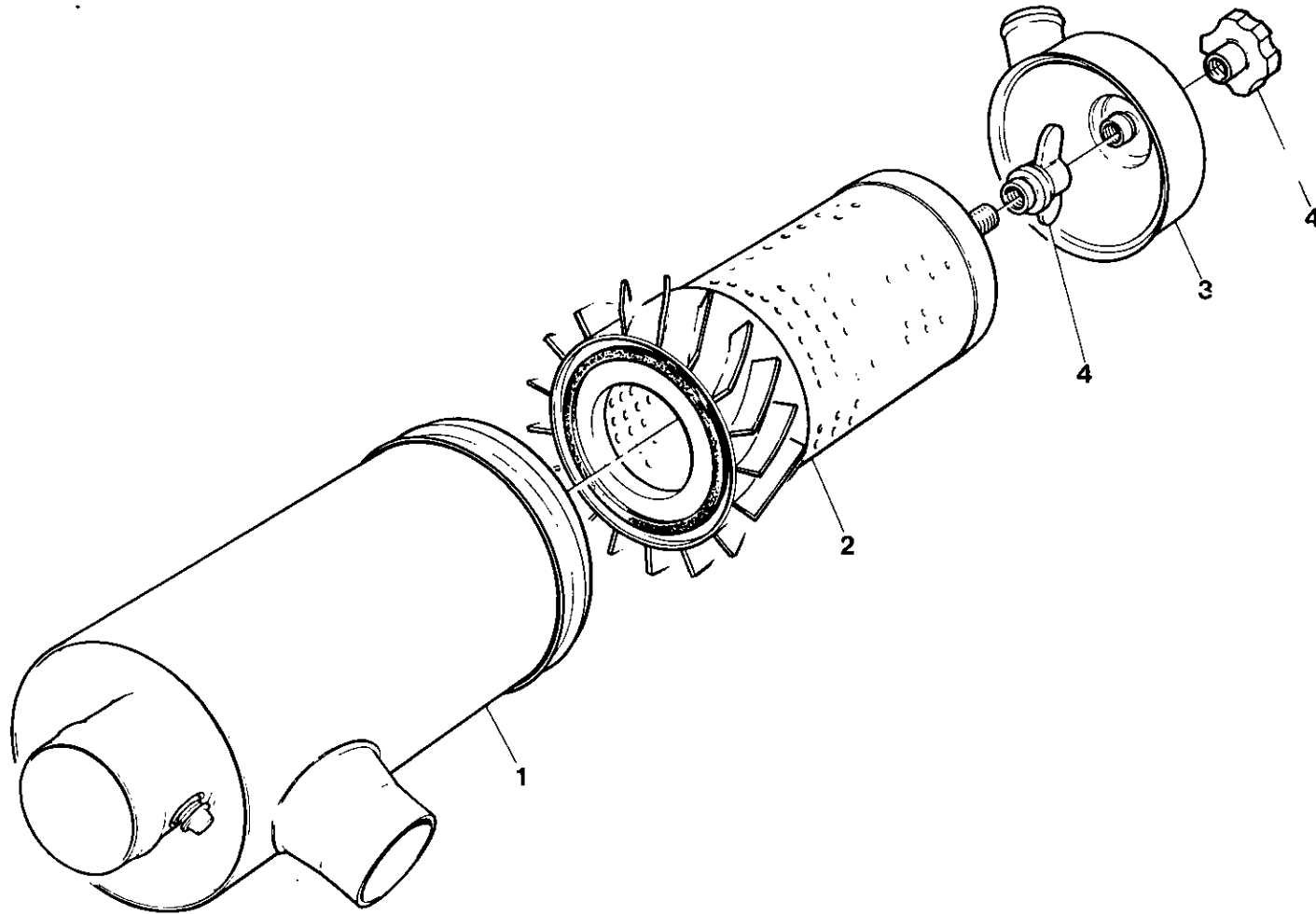

Item	C.P.N.	Qty	AIR INTAKE SYSTEM	ADMISSION D'AIR	LUFTEINLASS-SYSTEM	SISTEMA DI AMMISSIONE	SISTEMA DE ADMISION DE AIRE	جهاز سحب الهواء :	
(1-4)	92147438	2	Air Cleaner Assy	Fil.Compl.(Mot & Com.)	Luftfiltersatz	Filt. Aria Com. (Mot & Com)	Filtro de aire (motor y	مجموعة منقي الهواء	(1-4)
1	92147818	1	Body	Corps de Filtre	Körper	Corpo	Cuerpo	بدن	1
2	92147453	1	Element	Cartouche	Element	Cartuccia	Elemento	عنصر	2
3	92147834	1	Cover	Fond	Abdeckung	Coperchio	Tapa	غطاء	3
4	92147826	1	Nut & Gasket Assy	Ecrou & Joint Compl.	Mutter/Dichtung	Galletto & Guarnizione	Tuerca y junta	مجموعة صمولة وحشية	4

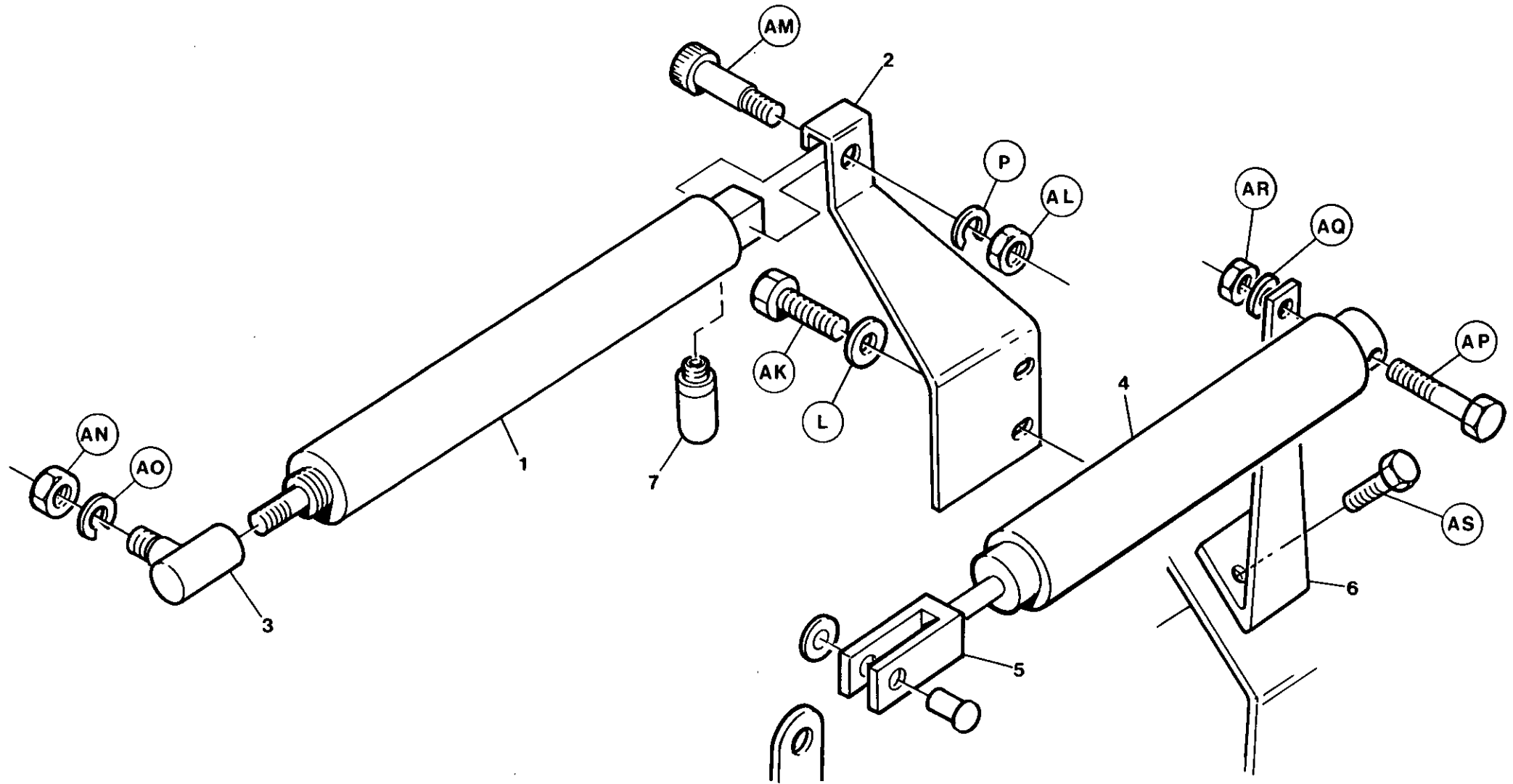

Item	C.P.N.	Qty	REGULATION	REGULATION	REGELUNG	REGOLAZIONE	REGULACION	جهاز التنظيم :	
1	92071299	1	Air Cylinder	Vérin pneumatique	Druckluftzylinder	Cilindro pneumatico	Cilindro aire	اسطوانة الهواء	1
2	92071364	1	Bracket	Console vérin pneumatique	Halterung	Supporte cilindro pneumatico	Soporte	كتيفة	2
3	92087766	1	Ball Joint	Rotule filet	Kugelgelenk	Giunto sferico	Rótula	وصلة بكرات	3
(4-5)	92079573	1	Air Cylinder	Vérin pneumatique	Druckluftzylinder	Cilindro pneumatico	Cilindro aire	اسطوانة الهواء	(4-5)
4	92036540	1	Cylinder	Console cylindre	Zylinderhalterung	Arresta-motore	Soporte cilindro	كتيفة الاسطوانة	4
5	92036532	1	Clevis	Crocheta a ressort	Schakel	Gancio	Pasadorde horquilla	شوكة منفصلة	5
6	92078062	1	Cylinder Bracket	Pot d'échappement	Schalldämpfer	Silenziatore	Silenciador del escape		6
7	92549278	1	Muffler	Chape	Gabelkopfbolzen	Perno	Horquilla		7

REGULATION

REGULATION

REGELUNG

REGOLAZIONE

REGULACION

جهاز التنظيم

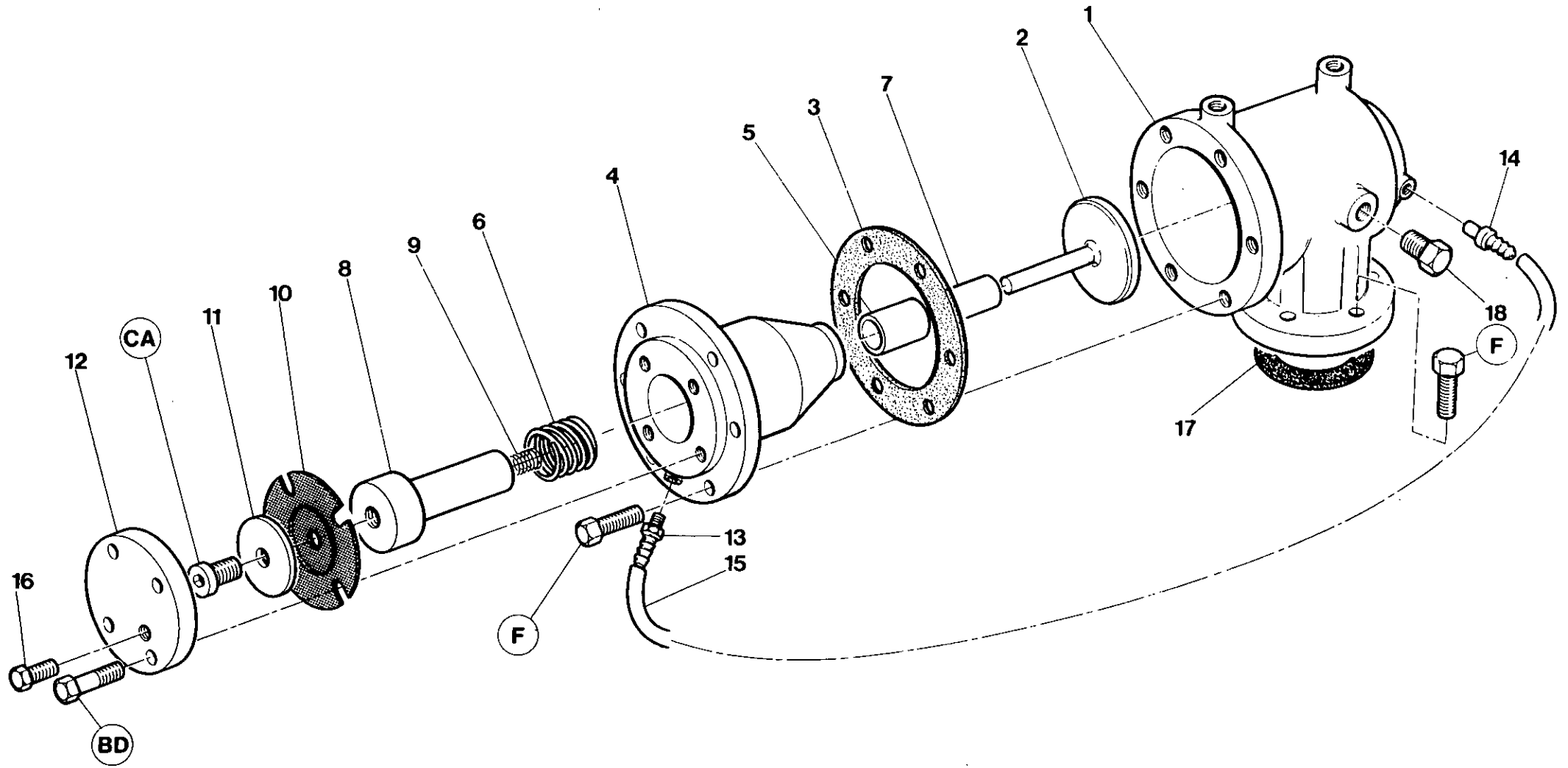

7.4.2

INGERSOLL-RAND



Item	C.P.N.	Qty	REGULATION	REGULATION	REGELUNG	REGOLAZIONE	REGULACION	جهاز التنظيم :	
(1-17)	92080449	1	Unloader Comp.	Valve décharge comp.	Entlastungsventil Komp.	Valvola a farfalla	Descargador comp.	صانغظ المفرغ	(1-17)
(1-13)	36718732	1	Unloader Assy.	Bague de retenue	Entlader-Montagesatz	Insieme di scarico	Montaje descargador	مجموعة المفرغ	(1-13)
1	36718708	1	Unloader Body	Corps valve décharge	Entlastungsventil, Gehäuse	Contentitore	Descargador, cuerpo	بدن المفرغ	1
2	35321553	1	Valve Plate Assy.	Ens. plaque pour valve	Ventilteller-Baugruppe	Montaggio valvola	Montaje válvula	مجموعة صفيحة الصمام	2
3	35588607	1	Gasket	Joint	Dichtung	Rondella	Junta	حشية	3
(4-5)	92110279	1	Piston Housing Assy	Boitier de Piston	Deckel	Coperchio Pistone	Alojamiento del piston	مبيت الكاس	(4-5)
4	35833821	1	Piston Housing	Cylindre	Kolbengehäuse	Corpo valvola	Cárter pistón	مبيت الكاس	4
5	35318013	1	Piston Housing Bushing	Douille cylindre	Kolbengehäusebuchse	Bussola	Buje cárter pistón	حشة مبيت الكاس	5
6	35322767	1	Spring	Ressort	Feder	Molla	Resorte	- رص	6
(8-9)	92110287	1	Piston Assy	Piston	Kolben	Pistone	Piston	التفريغ	(8-9)
7	35318005	2	Bush	Douille	Kolbengehäusedichtung	Bussola	Buje	حشة مبيت الكاس	7
8	35588425	1	Unloader Piston	Piston décharge	Entlastungskolben	Pistone	Pistón de la descargadora	كاس التفريغ	8
9	35321603	1	Spring	Ressort	Feder	Molla	Resorte	- رص	9
10	35327105	1	Diaphragm	Membrane	Membran	Membrane	Diafragma	رشي	10
11	35317817	1	Washer	Rondelle	U-Scheibe	Rondella	Arandela	مدكة	11
12	35590371	1	Piston Cover	Couvercle piston	Kolbendeckel	Coperchio	Tapa pistón	غطاء كاس	12
13	35323542	1	Barbed Fitting	Raccord pour flexible	Anschlußstück mit Widerhaken	Raccorderia	Conector arponado	تركيبة مدكة	13
14	35316587	1	Barbed Fitting	Raccord pour flexible	Anschlußstück mit Widerhaken	Raccorderia	Conector arponado	تركيبة مدكة	14
15	35282292	1	Tube	Tube	Rohr	Tube	Tube	سوت	15
16	92497700	1	Plug	Bouchon	Stopfen	Tappo	Tapón	سدادة	16
17	35295005	1	Gasket	Joint	Dichtung	Rondella	Junta	حشية	17
18	35278548	1	Plug	Bouchon	Stopfen	Tappo	Tapon	سدادة	18

REGULATION

REGULATION

REGELUNG

REGOLAZIONE

REGULACION

جهاز التنظيم :

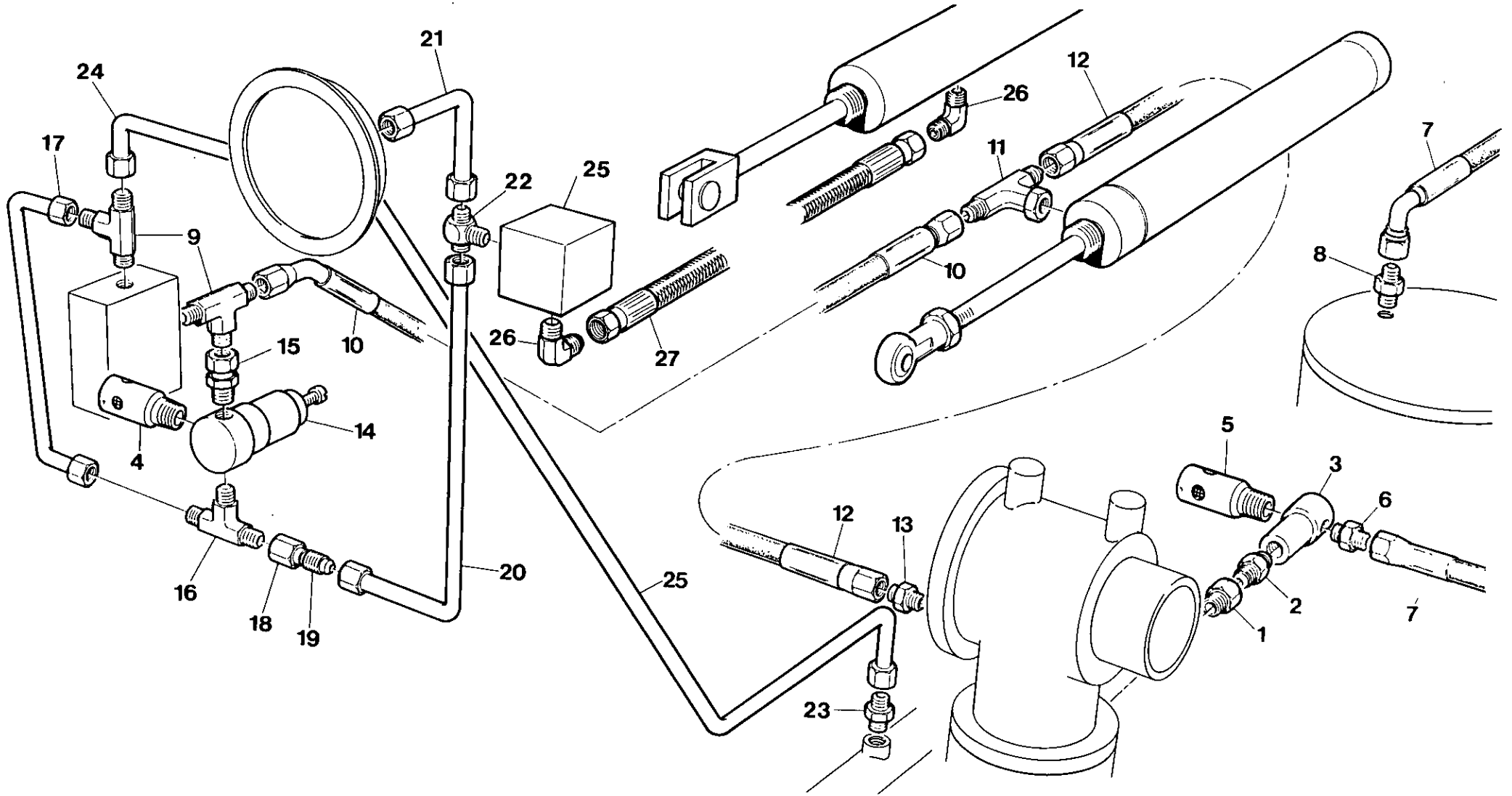

Item	C.P.N.	Qty	REGULATION	REGULATION	REGELUNG	REGOLAZIONE	REGULACION	جهاز التنظيم	
1	35302314	1	Adaptor	Adapteur	Adapter	Riduzione	Adaptador	مهايي	1
2	92256171	1	Nipple	Mamelon	Nippel	Nipplo	Racor	حلمة	2
3	35322379	1	Blowdown Valve	Purge	Entlastungsventil	Valvola di Scarico	Válvula de Purga	صمام التصريف	3
4	92549203	1	Silencer/Orifice	Orifice/d'ajustement	Ablaßöffnungsmontage	Accessori per orificio	Montaje orificio	كاتم الصوت/فتحة	4
5	92549377	1	Silencer/Orifice	Orifice/d'ajustement	Ablaßöffnungsmontage	Accessori per orificio	Montaje orificio	كاتم الصوت/فتحة	5
6	35283472	1	Connector	Raccord	Anschlußstück	Raccordo	Conector	موصل	6
7	92079649	1	Hose	Raccord	Scauch	Tubazione	Manguera	خرطوم	7
8	92104132	1	Connector	Raccord	Anschlußstück	Raccordo	Conector	موصل	8
9	35279850	2	Tee Run	Te	T-Stück	Raccordo A.T.	Te de Conexión	مجرى تائي	9
10	92094689	1	Hose	Flexible	Schaluch	Tubazione	Manguera	خرطوم	10
11	92040799	1	Tee	Te	T-Stück	Raccordo A.T.	Te	وصلة تائية	11
12	92119684	1	Hose	Flexible	Schlauch	Tubazione	Manguera	خرطوم	12
13	92109867	1	Connector	Raccord	Anschlußstück	Raccordo	Conector	موصل	13
14	35355106	1	Regulator	Regulateur	Einsteller	Regolatore	Regulador	منظم	14
15	92098235	1	Connector	Raccord	Anschlußstück	Raccordo	Conector	موصل	15
16	35306075	1	Tee	Te	T-Stück	Raccordo A.T.	Te	وصلة تائية	16
17	92098268	1	Tube	Tube	Röhre	Tubazione	Tuberia	انبوب	17
18	92394352	1	Nut	Ecrou	Mutter	Dado	Tuerca	صمولة	18
19	92394295	1	Reducer	Manchon reduction	Reduzierstück	Riduttore	Reductor	وحدة تخفيض	19
20	92098276	1	Tube	Tube	Röhre	Tubazione	Tuberia	انبوب	20
21	92098284	1	Tube	Tube	Röhre	Tubazione	Tuberia	انبوب	21
22	92098292	1	Tee	Te	T-Stück	Raccordo A.T.	Te	وصلة تائية	22
23	92478387	1	Connector	Raccord	Anschlußstück	Raccordo accoppiamento	Conector	موصل	23
24	92098250	1	Tube	Tube	Röhre	Tubazione	Tuberia	انبوب	24
25	92079565	1	Solenoid	Electro	Solenoid	Solenoide	Solenoide	ملف	25
26	92395433	2	Elbow	Coude	Kniestück	Gomito	Codo	صمولة	26
27	92713361	1	Hose	Tuyau	Schlauch	Flessibile	Manguera	زيتونة	27

COOLING SYSTEM

SYSTÈME DE  
REFROIDISSEMENT

KÜHLSYSTEM

SISTEMA DE  
RAFFREDDAMENTO

SISTEMA DE  
REFRIGERACION

جهاز التبريد

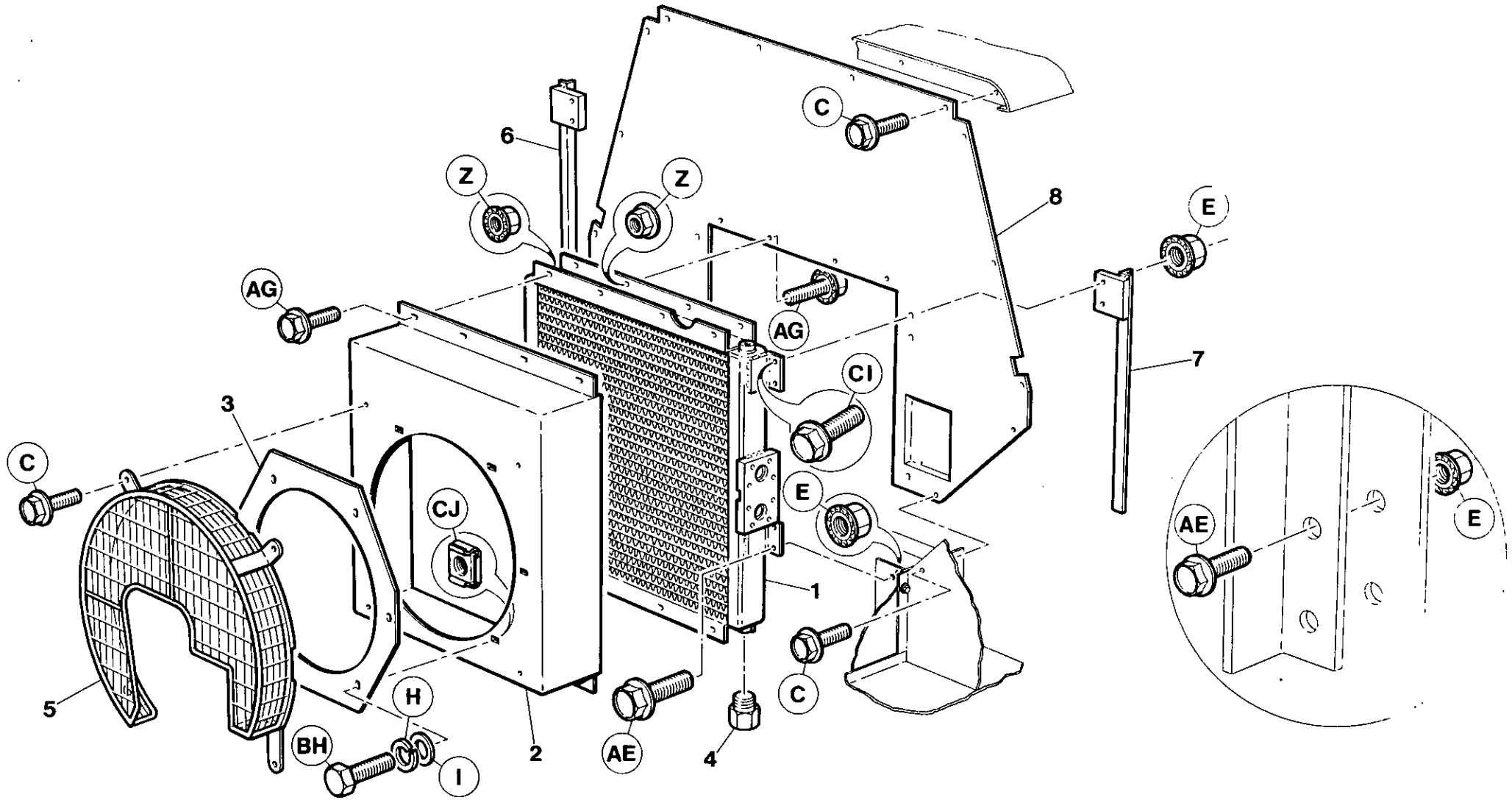

7.5.0

INGERSOLL-RAND

Item	C.P.N.	Qty	COOLING SYSTEM	SYSTÈME DE REFROIDISSEMENT	KÜHLSYSTEM	SISTEMA DE RAFFREDDAMENTO	SISTEMA DE REFRIGERACION	جهاز التبريد :	
1	92121466	1	Cooler	Refrroidisseur	Kühler	Radiatore	Enfiador	جهاز تبريد	1
2	92114057	1	Shroud	Bouclier	Haube	Cappottatura	Gualdera	طوق تقوية	2
3	92080472	1	Orifice Plate	Plaque orifice	Öffnungsplatte	Piastra orificio	Placa oficio	صفيحة الفتحة	3
4	92497700	2	Plug	Bouchon	Stecker	Tappo	Tapón	سدادة	4
5	92086792	1	Guard	Protection	Abschirmung	Riparp	Protector	حاجز	5
6	92113992	1	Support R.H.	Support droit	Träger rechts	Supporto destro	Soporte M. Der.	حامل اليمين	6
7	92113984	1	Support L.H.	Support gauche	Träger links	Supporto sinistro	Soporte M. Izq.	حامل اليسر	7
8	92114008	1	Baffle Wall Rear	Chicane paroi arrière	Ablenkwand hinten	Deflettore parete post.	Tabique deflector trasero	جدار حاجز خلفي	8

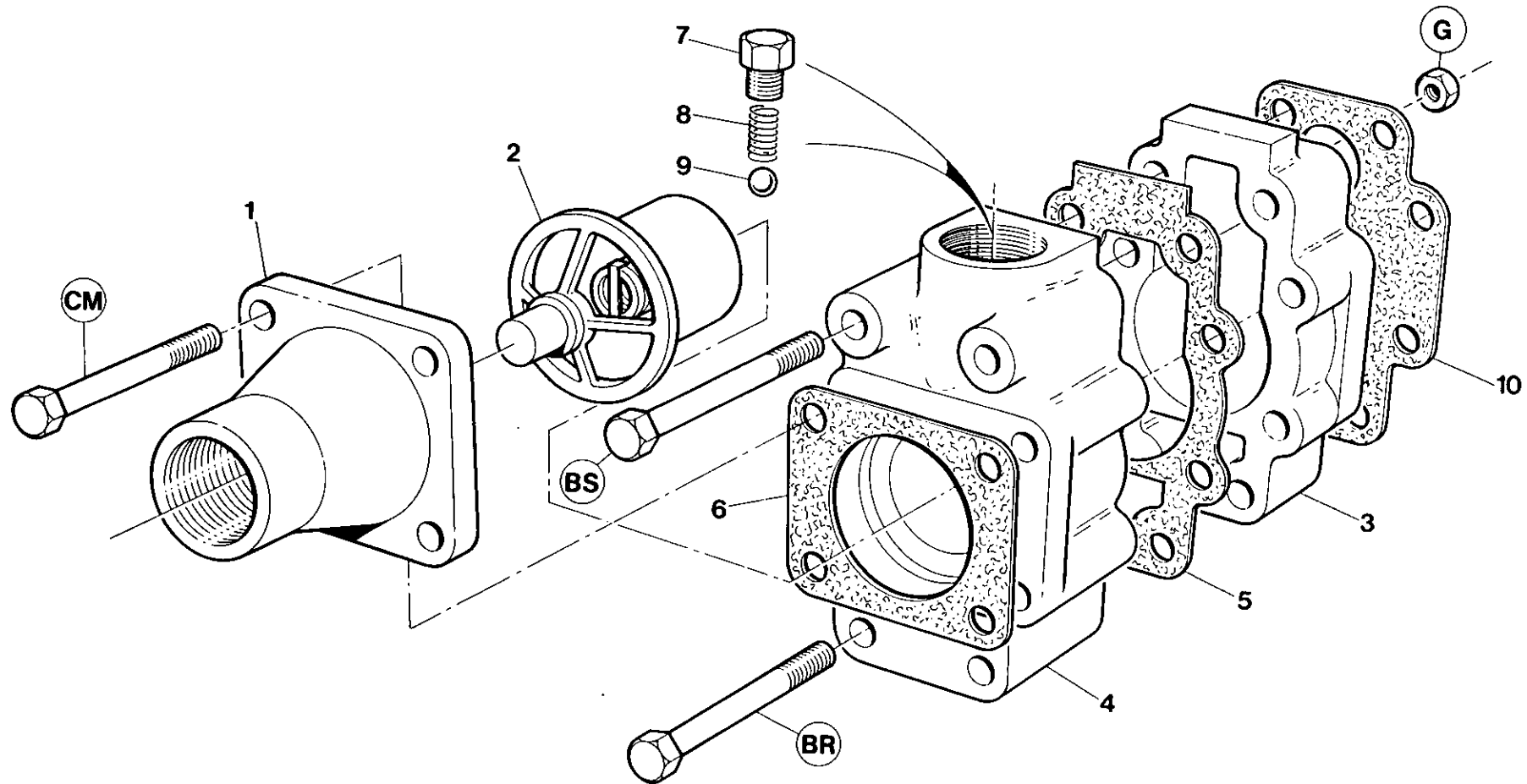

Item	C.P.N.	Qty	COOLING SYSTEM	SYSTÈME DE REFROIDISSEMENT	KÜHLSYSTEM	SISTEMA DE RAFFREDDAMENTO	SISTEMA DE REFRIGERACION	جهاز التبريد :	
(1-9)	35811520	1	Oil Temp. Bypass Valve	Val.By-Pass de Temp.D'huile	Öltemperatur-Kontroll- ventil	Valv.By-pass Olio Compr.	Válvula desvió temp. de aceite	صمام تحويل درجة حرارة الزيت	(1-9)
1	35583863	1	Cover	Couvercle	Deckel	Coperchio	Tapa	غطاء	1
2	35318708	1	Element	Cartouche	Element	Termostato	Elemento	عنصر	2
3	35816826	1	Body	Corps	Gehäuse	Sernicorpo	Cuerpo	جسم	3
4	35816834	1	Body	Corps	Gehäuse	Semicorpo	Cuerpo	جسم	4
5	35584242	1	Gasket	Joint	Dichtung	Guarnizione	Junta	حشية منع التسرب	5
6	35288414	1	Gasket	Joint	Dichtung	Guarnizione	Junta	حشية منع التسرب	6
7	92497700	1	Plug	Bouchon	Stopfen	Tappo	Tapón	سدادة	7
8	35289040	1	Spring	Ressort	Feder	Molla	Resorte	نابض	8
9	35288448	1	Ball	Bille	Kugel	Sfera	Bola	كرة	9
10	35579598	1	Gasket	Joint	Dichtung	Guarnizione	Junta	حشية	10





Item	C.P.N.	Qty	COOLING SYSTEM	SYSTÈME DE REFROIDISSEMENT	KÜHLSYSTEM	SISTEMA DE RAFFREDDAMENTO	SISTEMA DE REFRIGERACION	جهاز التبريد :	
(1 - 2)	92092303	1	Tank Assy	Ens' réservoir	Tankmontage	Insieme Serbatoio	Montaje tanque	مجموعة الخزان	(1-2)
1	92081645	1	Tank	Réservoir	Tank	Serbatoio	Tanque	خزان	1
2	92081652	1	Cover	Couvercle	Abdeckung	Coperchio	Tapa	غطاء	2
3	92077601	1	Element/inc Gaskets	Catouche/Joint	Element/Dichtung	Cartuccia/Guarnizione	Elemento/Junta	عنصر حشية	3
4	92078054	1	Valve	Soupape	Ventil	Valvola	Valvula	صمام	4
5	92038694	1	Plug	Bouchon	Stecker	Tappo	Tap on	سدادة	5
6	35579630	1	Plug	Bouchon	Stecker	Tappo	Tapón	سدادة	6
7	35279942	1	Seal	Joint	Dichtung	Tenuta	Retenedor	حلقة خاتمة	7
8	92043017	1	Valve	Soupape	Ventil	Valvola	Valvula	صمام	8
9	92293661	1	Seal	Joint	Dichtung	Tenuta	Retenedor	حلقة خاتمة	9
10	30334882	4	Shim	Cale	Beilegscheibe	Spessore	Plancha de rellenc	فلكة	10
11	92290162	1	Seal	Joint	Dichtung	Tenuta	Retenedor	حلقة خاتمة	11
(12-22)	92095363	1	Gauge Assy	Jaugeur	Meßgerät	Indicatore	Manometro	مقياس	(12-22)
12	92095371	1	Tube	Tube	Schlauch	Tube	Tube	انبوب	12
13	92095389	1	Guard	Protecteur	Schutzvorrichtung	Riparo	Guarda	حاجز	13
14	92095397	2	Nut	Ecrou	Mutter	Dado	Tuerca	صمولة	14
15	92095405	4	Ferrule	Ferrule	Zwinge	Bussola	Ferula	حلقة	15
16	92095413	2	Seal	Joint	Dichtung	Tenuta	Retenedor	حلقة خاتمة	16
17	92095421	2	Seal	Joint	Dichtung	Tenuta	Retenedor	حلقة خاتمة	17
18	92095439	2	Collar	Collier	Ansatz	Collare	Cuello	طوق	18
19	92095447	2	Nipple	Graisneur	Nippel	Nipplo	Racor	حلقة	19
20	92095454	2	Seal	Joint	Dichtung	Tenuta	Retenedor	حلقة خاتمة	20
21	92095462	2	Seal	Joint	Dichtung	Tenuta	Retenedor	حلقة خاتمة	21
22	92094994	1	Level Indicator	Indicateur de niveau	Stanfanzeiger	Indicatore di livello	Indicador nevil	مؤشر المستوى	22
23	92651157	2	Gasket	Joint	Dichtung	Guarnizione	Junta	حشية	23

COOLING SYSTEM

SYSTÈME DE  
REFROIDISSEMENT

KÜHLSYSTEM

SISTEMA DE  
RAFFREDDAMENTO

SISTEMA DE  
REFRIGERACION

جهاز التبريد

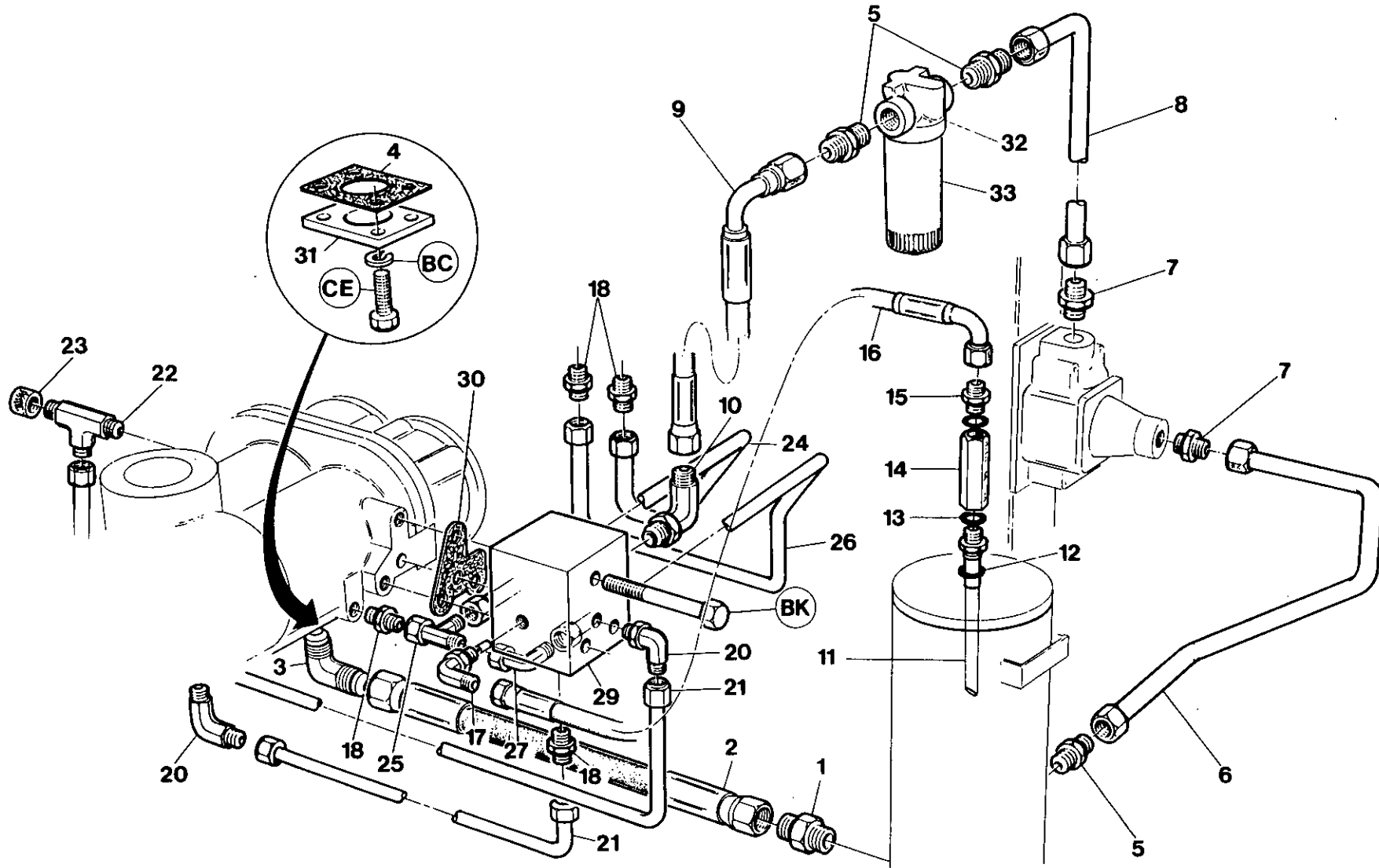

7.5.6

INGERSOLL-RAND

Item	C.P.N.	Qty	COOLING SYSTEM	SYSTÈME DE REFROIDISSEMENT	KÜHLSYSTEM	SISTEMA DE RAFFREDDAMENTO	SISTEMA DE REFRIGERACION	جهاز التبريد :	
1	92087840	1	Connector	Connecteur	Anschlußstück	Conector	Raccordo	موصل	1
2	92030600	1	Hose	Flexible	Schlauch	Manguera	Flessibile	خرطوم	2
3	92087832	1	Elbow	Coude	Kniestück	Codo	Gomito	كوع	3
4	35288943	1	Gasket	Joint	Dichtung	Junta	Guarnizione	حشية	4
5	92123215	3	Connector	Connecteur	Anschlußstück	Conector	Raccordo	موصل	5
6	92080787	1	Tube	Conduit	Rohr	Tube	Tube	انبوب	6
7	35295880	2	Connector	Connecteur	Anschlußstück	Conector	Raccordo	موصل	7
8	92077718	1	Tube	Conduit	Rohr	Manguera	Tube	انبوب	8
9	92097021	1	Hose	Flexible	Schlauch	Manguera	Flessibile	خرطوم	9
10	35294750	1	Elbow	Coude	Kniestück	Codo	Gomito	كوع	10
11	92080720	1	Tube	Conduit	Rohr	Tube	Tube	انبوب	11
12	92338946	1	O Ring	Joint Torique	O-Ring	O-Ring	Junta torica	حلقة	12
13	92293661	1	O Ring	Joint Torique	O-Ring	O-Ring	Junta torica	حلقة	13
14	92101054	1	Check Valve	Clapet anti-retour	Rückschlagventil	Vlvula de retenciòn	Valvola di ritegno	صمام غير رجعي	14
15	92104132	1	Adaptor	Adapteur	Adapter	Adaptador	Attacco	مهايي	15
16	92079748	1	Hose	Flexible	Schlauch	Manguera	Flessibile	خرطوم	16
17	92086081	1	Orifice Elbow	Coude	Blende/Kniestück	Codo orificio	Bocca, gomito	كوع الفتحة	17
18	35283076	4	Connector	Connecteur	Anschlußstück	Conector	Raccordo	موصل	18
19	35582964	1	Tube	Conduit	Rohr	Tube	Tube	انبوب	19
20	35279827	2	Elbow	Coude	Kniestück	Codo	Gomito	كوع	20
21	35582972	1	Tube	Conduit	Rohr	Tube	Tube	انبوب	21
22	35279850	1	Tee	Té	T-Stück	Te	Unione a T	وصلة T	22
23	35321389	1	Cap	Bouchon	Deckel	Tapa	Tappo	غطاء	23
24	35582980	1	Tube	Conduit	Rohr	Tube	Tube	انبوب	24
25	35283084	1	Tee	Té	T-Stück	Te	Unione a T	وصلة T	25
26	35582998	1	Tube	Conduit	Rohr	Tube	Tube	انبوب	26
27	35283068	1	Elbow	Coude	Kniestück	Codo	Gomito	كوع	27
28	35278548	2	Plug	Tampon	Stopfen	Tapòn	Tappo	سدادة	28
29	92137181	1	Manifold	Tubulture	Verteiler	Distribuidor	Collettore	مشعب	29
30	35294610	1	Gasket	Joint	Dichtung	Junta	Guarnizione	حشية	30
31	92067222	1	Plate	Déflécteur	Platte	Blende	Orifice	صفحة	31
(31-33)	92079755	1	Oil Filter Assy	Ensemble filtre à huile	Olfilter-Baugruppe	Montaje filtro de aceite	Gruppo filtro olio	مجموعة مرشح الزيت	(31-33)
32	92077577	1	Head	Ensemble de tête (filtre à huile Mann)	Kopf	Montaje cabeza (filtro de aceite)	Testata filtro (Filtro Mann)	رأس	32
33	92118678	1	Element	Cartouche	Element	Elemento	Cartuccia	عنصر	33

CONTROL AND  
MONITORING  
SYSTEM

COMMANDES ET  
SYSTÈME DE  
CONTRÔLE

KONTROLL-UND  
ÜBERWACHUNGS-  
SYSTEM

SISTEMA DI  
COMANDO  
E CONTROLLO

SISTEMA DE  
CONTROL  
Y SUPERVISION

جهاز التحكم  
والمراقبة :

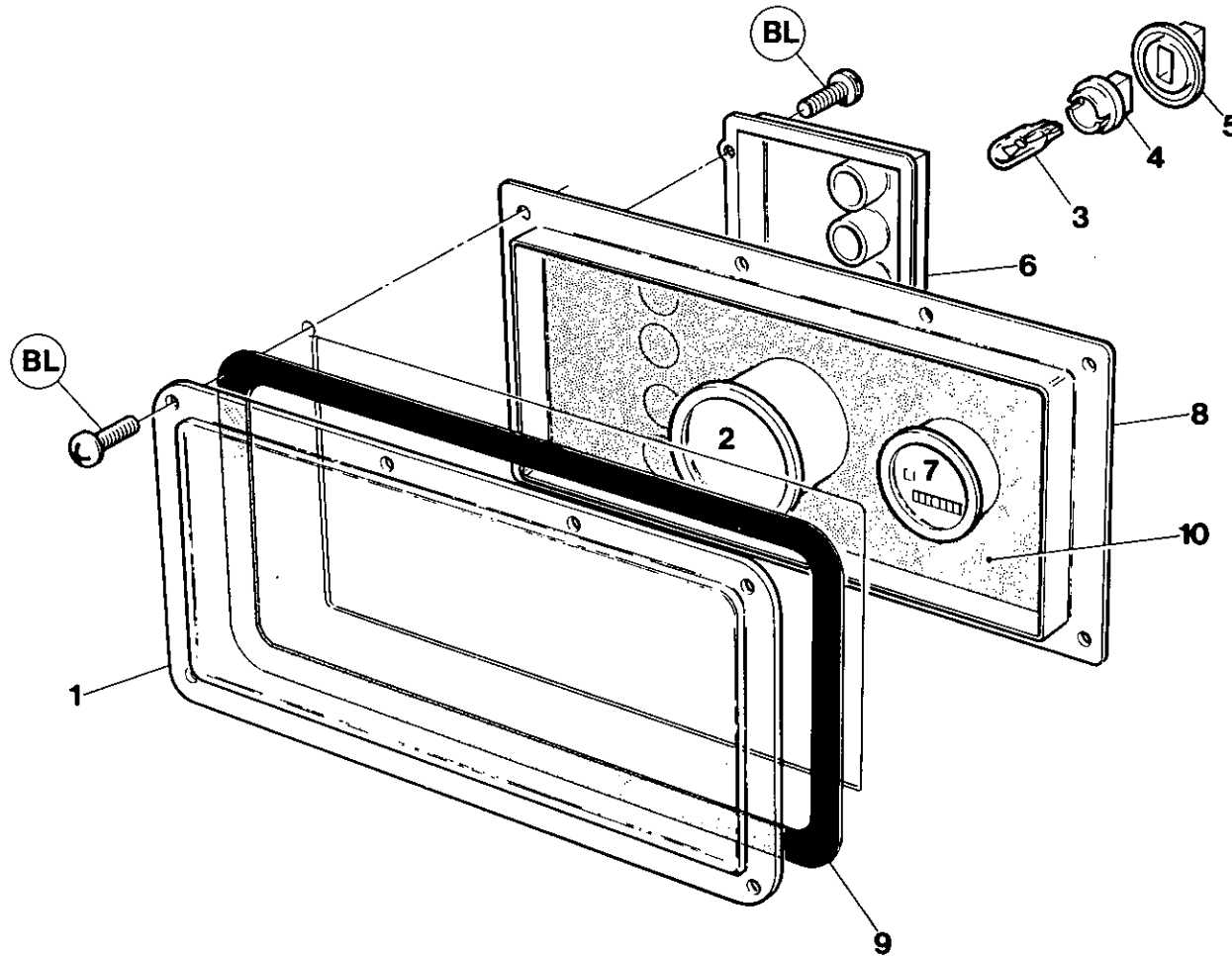

7.6.0

INGERSOLL-RAND

Item	C.P.N.	Qty	CONTROL AND MONITORING SYSTEM	COMMANDES ET SYSTÈME DE CONTRÔLE	KONTROLL- UND ÜBERWACHUNGSSYSTEM	SISTEMA DI COMANDO E CONTROLLO	SISTEMA DE CONTROL Y SUPERVISION	جهاز التحكم والمراقبة :	
1	36723989	1	Window	Lunette	Fenster	Finestra	Ventana	نافذة	1
2	92698364	1	Gauge					مقياس ضغط التصريف	2
3	35327907	4	Lamps	Lampes	Lampen	Lampade	Lámparas	مصابيح	3
4	92652593	4	Base	Socle	Sockel	Zoccolo	Base de lámpara	قاعدة المصباح	4
5	92652601	4	Seal	Joint d'étanchéité	Dichtung	Guarnizione	Rentenedor de lámpara	ختم المصباح	5
6	92058320	1	Circuit Board Passive	Plaque circuits	Leiterplatte,	Tavola circuiti,	Cuadro circuitos pasivo	لوحة الدارات السلبية	6
7	92306901	1	Engine Hours Counter	Compteur d'heures de service moteur	Betriebsstundenzähler	Contaore del motore	Cuentahoras motor	عداد ساعات المحرك	7
8	92698372	1	Enclosure	Enveloppe	Gehäuse,	Incassato	Caja panel de instrumentos	مضم لوحة أجهزة القياس	8
9	92078088	1	Gasket	Joint	Dichtung	Guarnizione	Junta	حشية	9
10	92698380	1	Decal - Instrument Panel	Autocollant tableau de commande	Schild, Instrumentenbrett	Ades. Pannello strumenti	Calcomanía panel de instrumentos	ديكال - لوحة الأجهزة	10

CONTROL AND  
MONITORING  
SYSTEM

COMMANDES ET  
SYSTÈME DE  
CONTRÔLE

KONTROLL- UND  
ÜBERWACHUNGS-  
SYSTEM

SISTEMA DI  
COMANDO  
E CONTROLLO

SISTEMA DE  
CONTROL  
Y SUPERVISION

جهاز التحكم  
والمراقبة

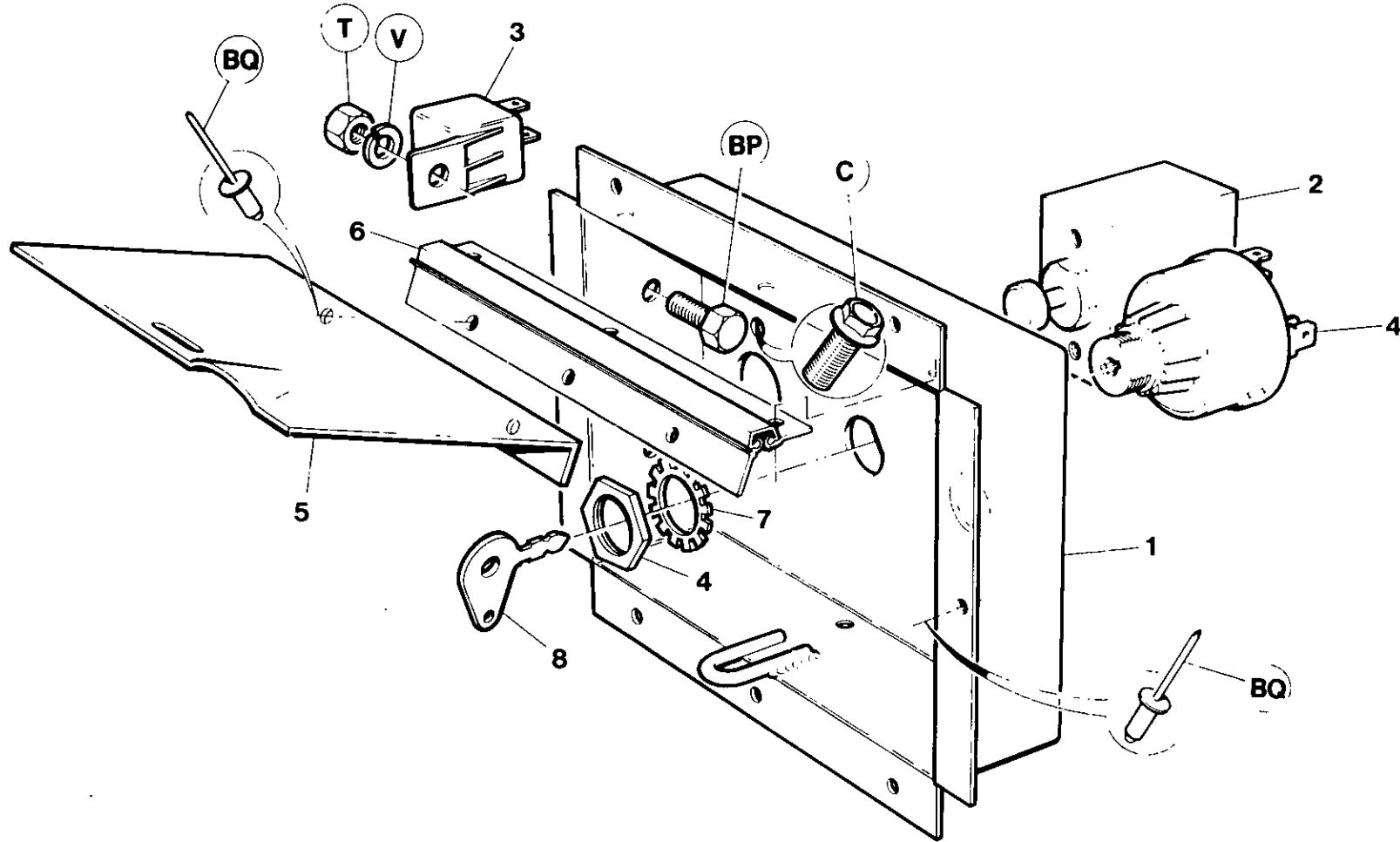

7.6.2

INGERSOLL-RAND

Item	C.P.N.	Qty	CONTROL AND MONITORING SYSTEM	COMMANDES ET SYSTÈME DE CONTRÔLE	KONTROLL- UND ÜBERWACHUNGS- SYSTEM	SISTEMA DI COMANDO E CONTROLLO	SISTEMA DE CONTROL Y SUPERVISION	جهاز التحكم والمرافقة :	
1	92533652	1	Box	Boîtier de commande	Schaltkasten	Scatola controllo	Caja	صندوق أجهزة التحكم	1
2	35583210	1	Valve	Valve	Zweiwegventil	Valvola	Válvula	صمام ثنائي الاتجاه	2
3	92076173	2	Relay	Relais	Relais	Relé	Relé	مفتاح	3
4	92086719	1	Switch	Interrupteur démarrage de séquence	Startfolgeunterbrecher	Interruttore avvio sequenza	Interruptor	مفتاح بدء التشغيل التسلسلي	4
5	92184878	1	Door	Porte	Tür	Portello	Puerta	باب لوحة أجهزة التحكم	5
6	35582220	1	Hinge	Charnière	Scharnier	Cerniera	Bisagra	مفصلة	6
7	95213427	1	Shakeproof Washer	Rondelle anti-vibration	Dichtungsring erschütterungsfest	Rondella anti vibrazioni	Arandela antivibratoria	للكة	7
8	92075530	1	Key	Clavette	Schlüsselstück	Chiavetta	Llave	مفتاح	8

CONTROL AND  
MONITORING  
SYSTEM

COMMANDES ET  
SYSTÈME DE  
CONTRÔLE

KONTROLL- UND  
ÜBERWACHUNG-  
SYSTEM

SISTEMA DI  
COMANDO  
E CONTROLLO

SISTEMA DE  
CONTROL  
Y SUPERVISION

جهاز التحكم  
والمرافقة :

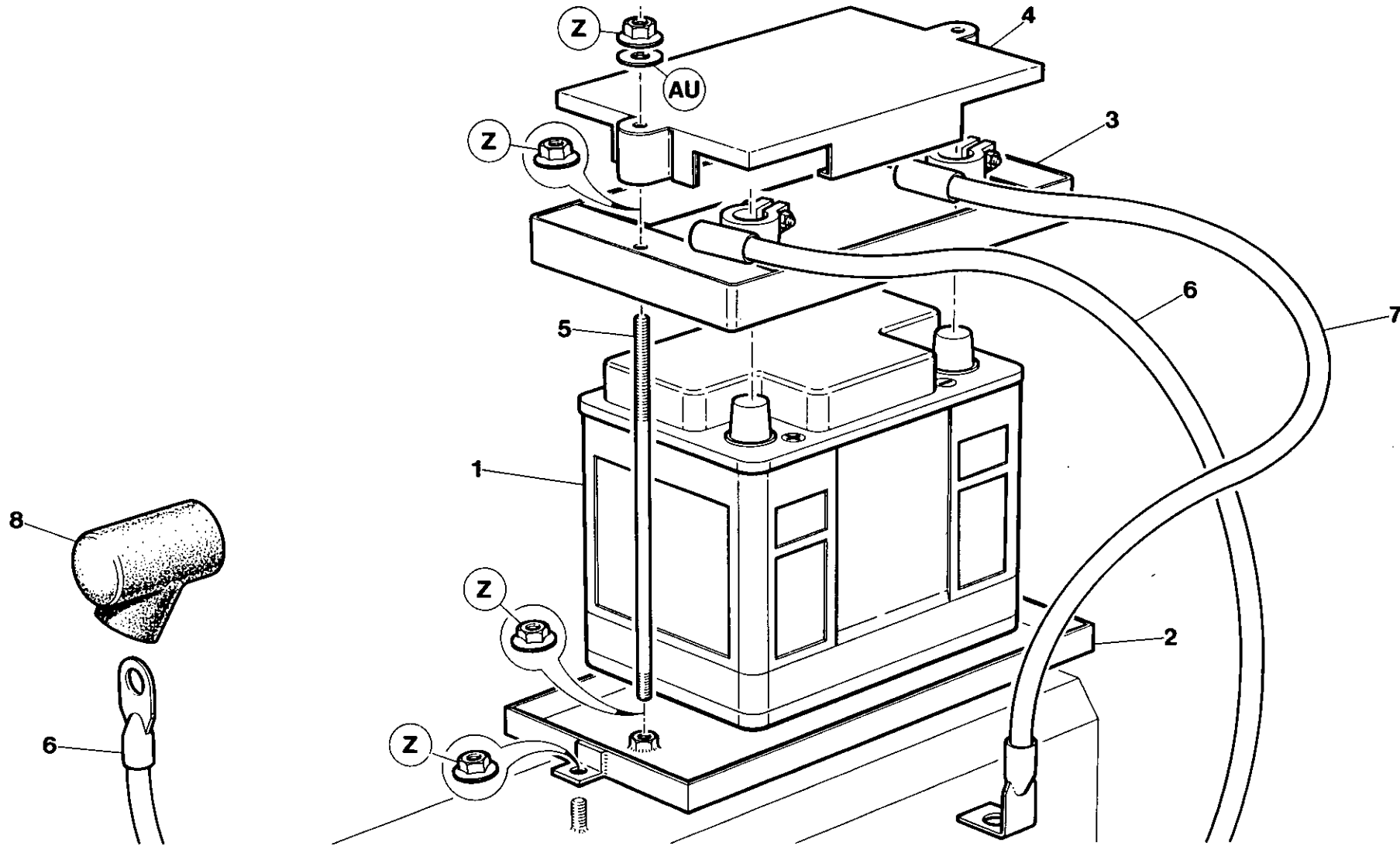

7.6.4

INGERSOLL-RAND



Item	C.P.N.	Qty	CONTROL AND MONITORING SYSTEM	COMMANDES ET SYSTÈME DE CONTRÔLE	KONTROLL- UND ÜBERWACHUNGS- SYSTEM	SISTEMA DI COMANDO E CONTROLLO	SISTEMA DE CONTROL Y SUPERVISION	جهاز التحكم والمرحلة :	
1	92656925	1	Battery	Batterie	Batterie	Batteria	Bateriá	بطارية	1
2	92657071	1	Tray	Plateau	Blech	Bacinella	Bandeja	صينية	2
3	92656933	1	Frame	Cadre	Rahmen	Intelaiatura	Amazón	هيكل	3
4	92656941	1	Cover	Couvercle	Ventildeckel	Coperchio	Cubierta	غطاء	4
5	92690189	2	Stud	Goujon	Nut	Prigioniero	Husillo	برغي عديم الرأس	5
6	92103928	1	Cable Positive	Câble positif	Positives (+) Kabel	Cavo positivo	Cable positivo	كابل موجب	6
7	92103936	1	Cable Negative	Câble négatif	Negatives (-) Kabel	Cavo negativo	Cable negativo	كابل سلبى	7
8	92271139	1	Hood	Chapeau	Haube	Calotta protettiva	Capote	كبة	8

CONTROL AND  
MONITORING  
SYSTEM

COMMANDES ET  
SYSTÈME DE  
CONTRÔLE

KONTROLL-UND  
ÜBERWACHUNGS-  
SYSTEM

SISTEMA DI  
COMANDO  
E CONTROLLO

SISTEMA DE  
CONTROL  
Y SUPERVISION

جهاز التحكم  
والمرابطة :

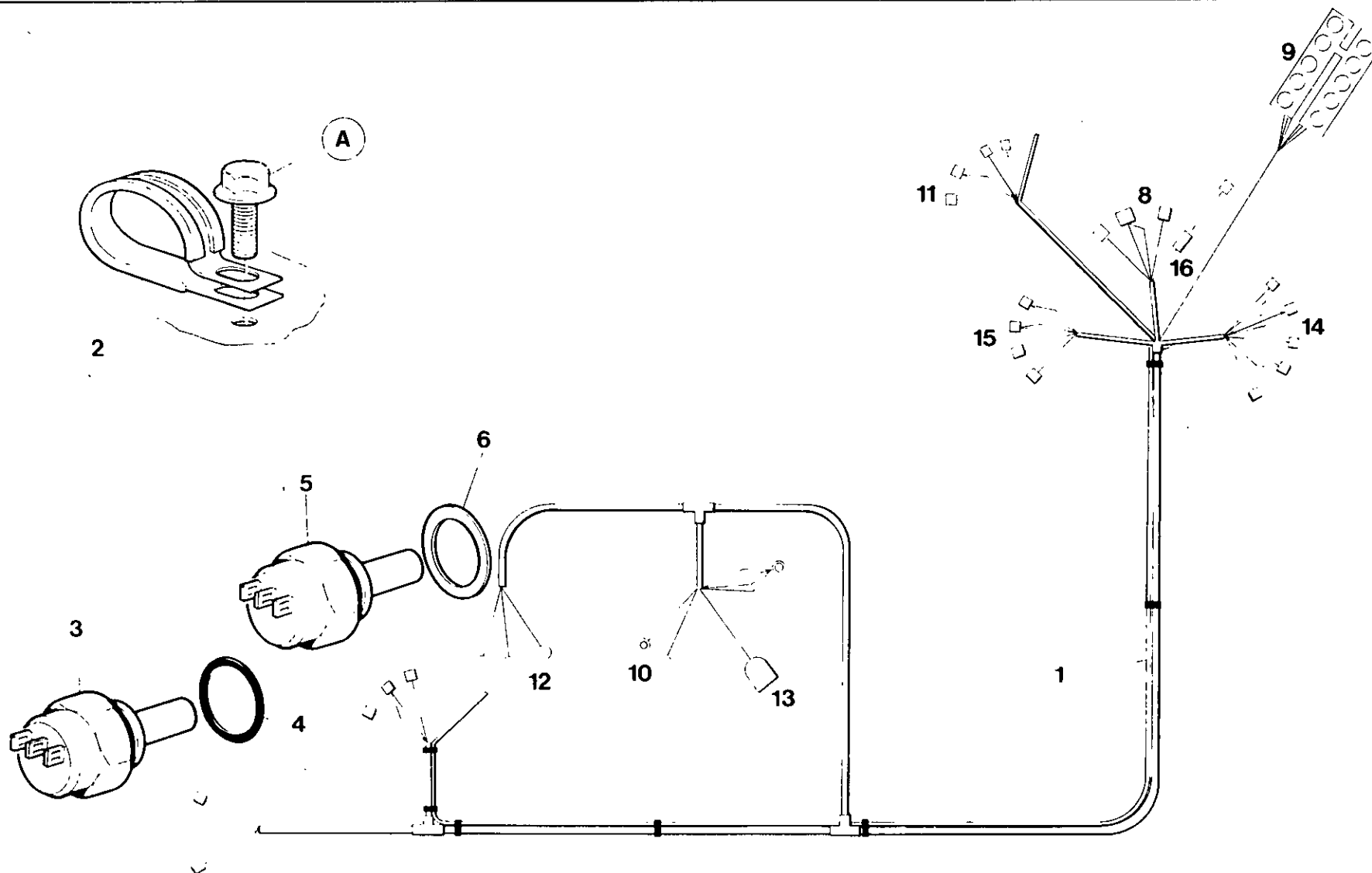

7.6.6

INGERSOLL-RAND

Item	C.P.N.	Qty	CONTROL AND MONITORING SYSTEM	COMMANDES ET SYSTÈME DE CONTRÔLE	KONTROLL- UND ÜBERWACHUNGS-SYSTEM	SISTEMA DI COMANDO E CONTROLLO	SISTEMA DE CONTROL Y SUPERVISION	جهاز التحكم والمراقبة :	
1	92713379	1	Wiring Harness	Faisceau de cablage	Kabelbaum	Cablaggio	Mazo de cables	حامل الاسلاك	1
2	92253202	3	Clip	Collier	Schelle	Fermaglio	Grapa	مشبك	2
3	92086156	1	Switch High Temp	Interrupteur haute temp.	Hochtemperaturschalter	Commutatore per temperature elevate	Interruptor temp. alta	مفتاح الحرارة العالية	3
4	92065366	1	Seal	Joint	Abdichtung	Tenuta	Sello	حلقة مانعة للتسرب	4
5	92480177	1	Oil Pressure Switch	Interrupteur pression Huile	Öldruckschalter	Pressostato olio	Interruptor presión aceite	مفتاح ضغط الزيت	5
6	92083427	1	Seal	Joint	Abdichtung	Tenuta	Sello	حلقة مانعة للتسرب	6
7	92281427	8	Tye Rap	Gainé	Umwicklung	Nastro per tener fermo	Ostaga	مطرفة تثبيت	7
8	92086719	1	Start Switch	Commutateur de mise en marche	Anlaßschalter	Commutatore d'avviamento	Interruptor poner en marcha	مفتاح بدء التشغيل	8
9	92058320	1	Circuit Board	Panneau de circuit	Leiterplatte	Piastra circuitale	Cuadro de circuito	لوحة الدائرة	9
10	++++++	1	Alternator	Alternateur	Lechtmaschine	Alternatore	Alternador	منوب	10
11	92306901	1	Hourmeter	Compteur d'heure	Betriebsstundenzähler	Contaore	Cuentahoras	عداد ساعة	11
12	++++++	1	Starter	Entretroise	Starter	Motorino d'Avviamento	Boton de arranque	مبدئ التشغيل	12
13	92095132	1	Belt Break Switch	Rupteur pour courroie	Keilriement/unterbrechungsschalter	Commutatore di Rottura Cinghia	Interruptor rotura de correa	مفتاح قطع السير	13
14	92076173	1	Shutdown Relay	Relais de fermeture	Abschaltrelais	Relè di Arresto	Rele de parada	مرحل الأيقاف	14
15	92076173	1	Start/Override Relay	Relais démarrage/neutralisation	Start/Überlagerungsrelais	Relè d'Avviamento	Rele de arranque/sobrecontrol	مرحل بدء التشغيل / الأبطال	15
16		1	Fuse						16
++++++ Items supplied by Engine Manufacturer				Articles fournis par le fabricant du moteur	Vom Motorhersteller geliefert	Elementi forniti dalla Fabbrica dei Motori	Piezas suministradas por el fabricante de los motores	أصناف توردتها شركة إنتاج المحرك	

SUB ASSEMBLY

SOUS ENSEMBLE

SEKUNDÄRE  
UNTERGRUPPEN

SOTTOGRUPPI

SUBCONJUNTOS

المجموعة الفرعية :

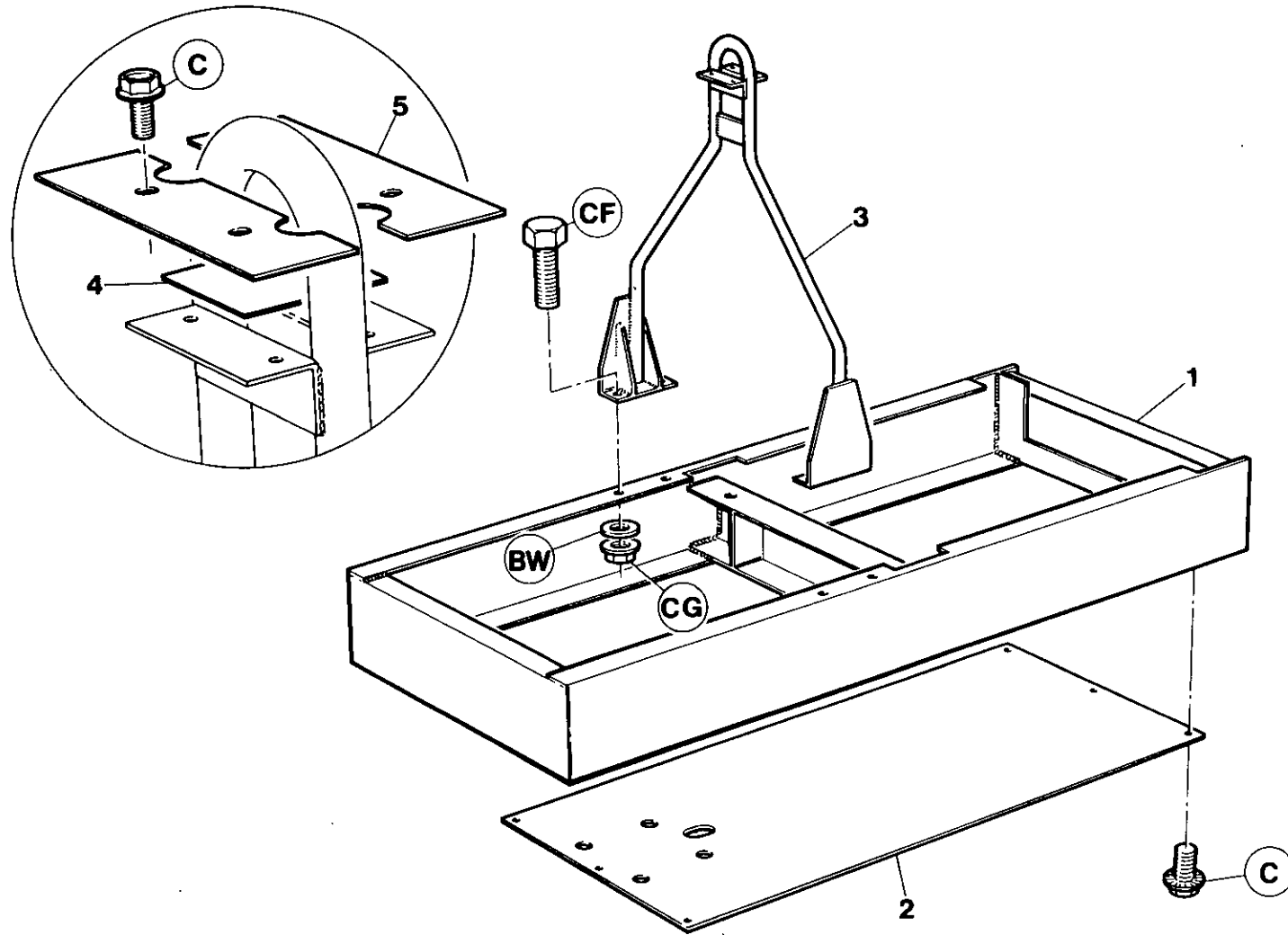

7.7.0

INGERSOLL-RAND

Item	C.P.N.	Qty	SUB ASSEMBLY	SOUS ENSEMBLE	SEKUNDÄRE UNTERGRUPPEN	SOTTOGRUPPI	SUBCONJUNTOS	المجموعة الفرعية :	
1	92113976	1	Frame	Chassis	Rahmen	Bastidor	Telaio	هيكل	1
2	92028406	1	Belly Pan	Carter Protection	Unterflurcontainer	Bandeja bombeada	Protezione Sottoscocca	حوض بطي	2
3	92707249	1	Lifting Bail	Anse de levage	Hebegriff	Barra de izar	Gancio di sollevamento	كفالة رفع	3
4	92085711	1	Shim	Cale	Beilegscheibe	Cojin	Spessore	فلكة	4
5	92101880	2	Cover	Couvercle	Abeckung	Coperchio	Tapa		5

SUB ASSEMBLY

SOUS ENSEMBLE

SEKUNDÄRE  
UNTERGRUPPEN

SOTTOGRUPPI

SUBCONJUNTOS

المجموعة الفرعية

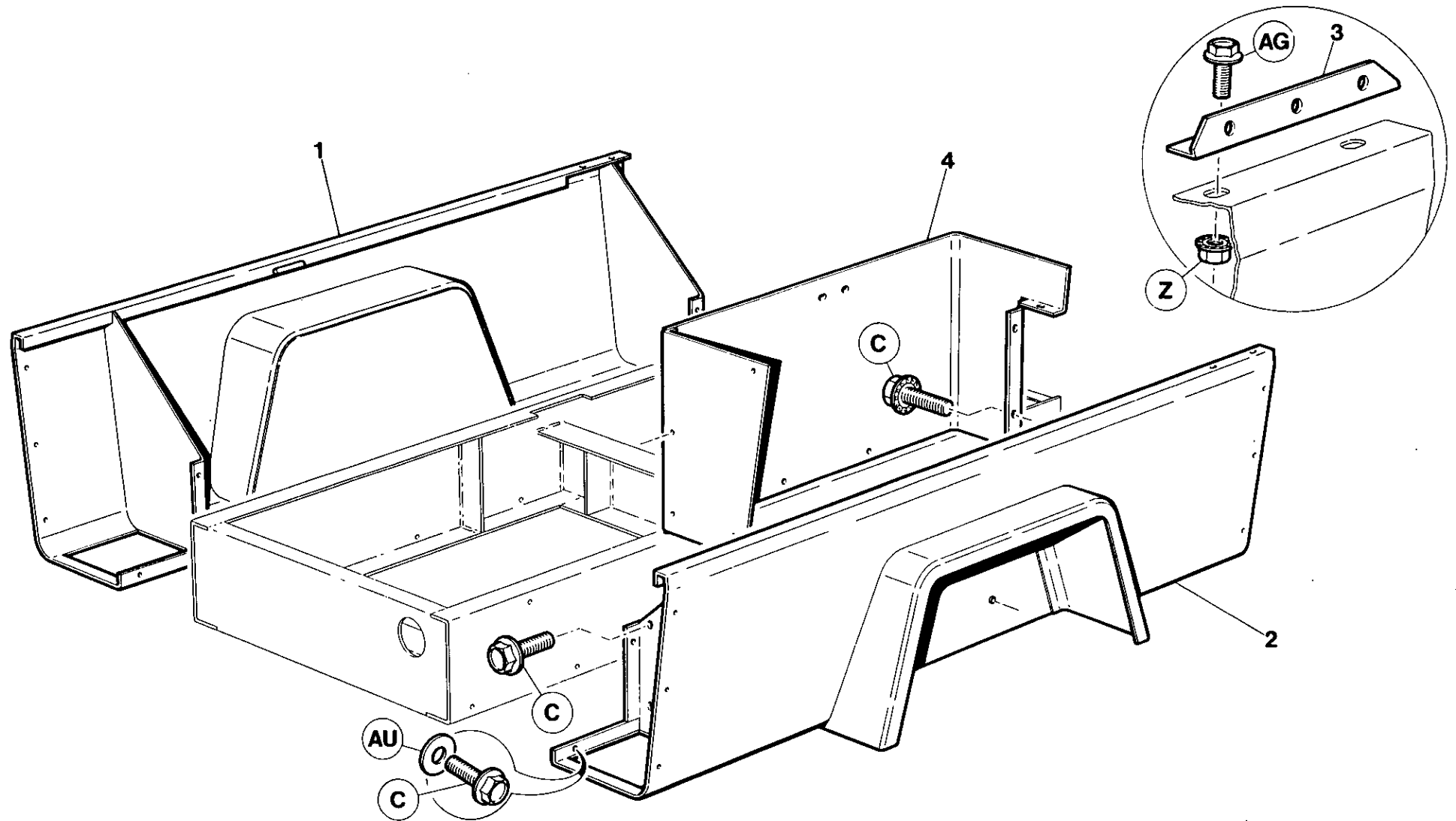

7.7.2

INGERSOLL-RAND

Item	C.P.N.	Qty	SUB ASSEMBLY	SOUS ENSEMBLE	SEKUNDÄRE UNTERGRUPPEN	SOTTOGRUPPI	SUBCONJUNTOS	المجموعة الفرعية :	
1	92114131	1	Toolbox R.H.	Boîte à outils droite	Werkzeugkasten rechts	Cassetta portautensili di destra	Caje herramientas M.Der.	صندوق ادوات اليمين	1
2	92114149	1	Toolbox L.H.	Boîte à outils gauche	Werkzeugkasten links	Cassetta portautensili di sinistra	Caje de herramientas M.lzq.	صندوق ادوات اليسر	2
3	92118645	2	Filler Piece	Cale	Füllung	Bocchettone di riempimento	Relleno	قطعة حشو	3
4	92085950	1	Inner Panel	Panneau intérieur	Innenpaneel	Pannello Interno	Panel interior	قطاع داخلي	4

SUB ASSEMBLY

SOUS ENSEMBLE

SEKUNDÄRE  
UNTERGRUPPEN

SOTTOGRUPPI

SUBCONJUNTOS

المجموعة الفرعية :

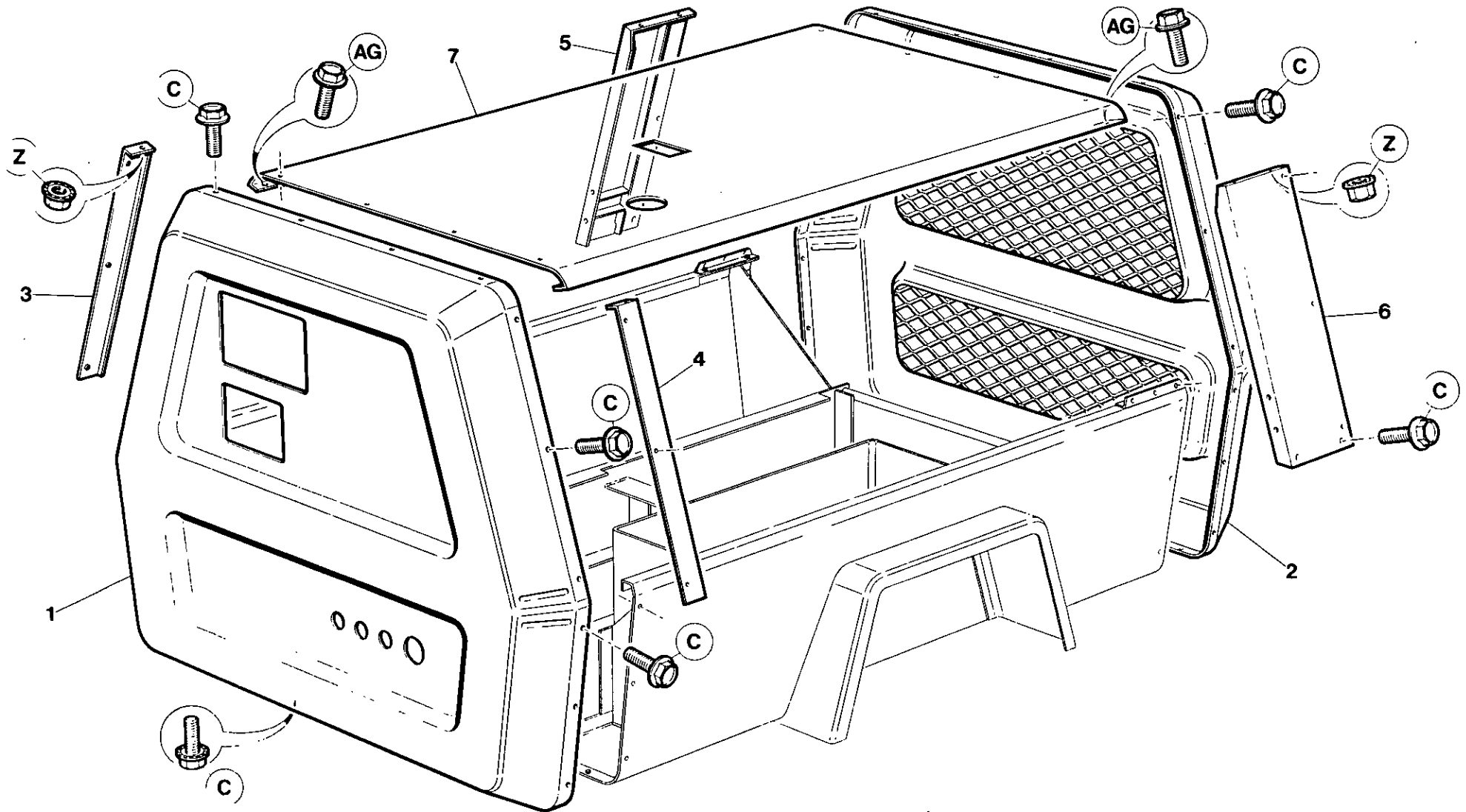

7.7.4

INGERSOLL-RAND



Item	C.P.N.	Qty	SUB ASSEMBLY	SOUS ENSEMBLE	SEKUNDÄRE UNTERGRUPPEN	SOTTOGRUPPI	SUBCONJUNTOS	المجموعة الفرعية :	
1	36706778	1	Cover Front	Couvercle avant	Deckel vorne	Coperchio Anteriore	Cubierta frontal	غطاء المقدمة	1
2	92098318	1	Cover Rear	Couvercle arrière	Deckel hinten	Coperchio Posteriore	Cubierta posterior	غطاء المؤخرة	2
3	35813583	1	Door Stop RH	Butoir de porte droit	Türriegel rechts	Fermaporta di Destra	Tope de puerta, lado derecho	مصد الباب اليمين	3
4	35813591	1	Door Stop LH	Butoir de porte gauche	Türriegel links	Fermaporta di Sinistra	Tope de puerta, lado izquierdo	مصد الباب اليسر	4
5	92114032	1	Side Panel RH	Panneau latéral droit	Seitenpaneel rechts	Pannello Laterale di Destra	Panel lateral, lado derecho	قطاع الجانب اليمين	5
6	92114024	1	Side Panel LH	Panneau latéral gauche	Seitenpaneel links	Pannello Laterale di Sinistra	Panel lateral, lado izquierdo	قطاع الجانب اليسر	6
7	92114099	1	Roof	Toit	Dach	Tetto	Techo	سقف	7

SUB ASSEMBLY

SOUS ENSEMBLE

SEKUNDÄRE  
UNTERGRUPPEN

SOTTOGRUPPI

SUBCONJUNTOS

المجموعة الفرعية :

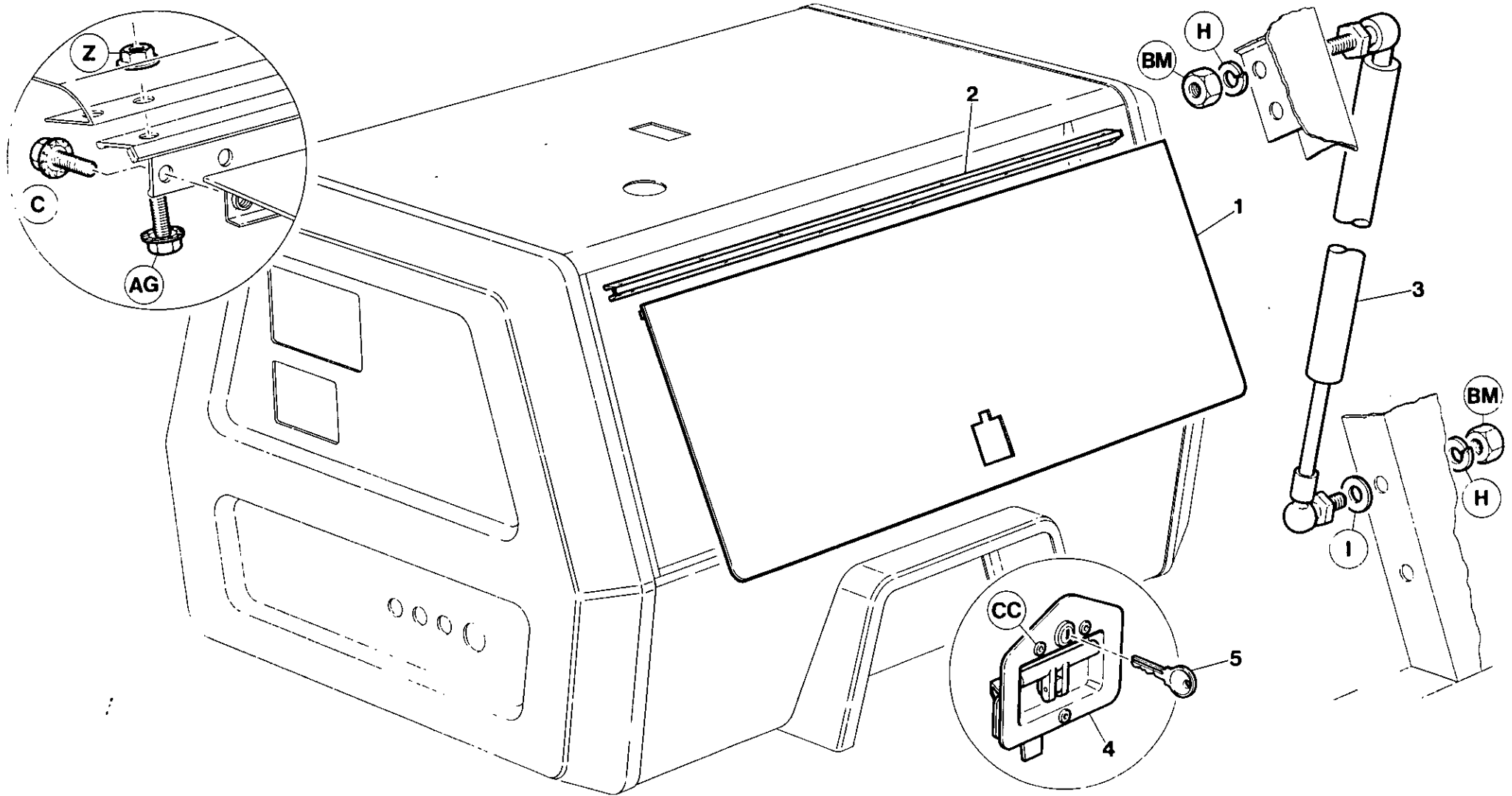

7.7.6

INGERSOLL-RAND

Item	C.P.N.	Qty	SUB ASSEMBLY	SOUS ENSEMBLE	SEKUNDÄRE UNTERGRUPPEN	SOTTOGRUPPI	SUBCONJUNTOS	المجموعة الفرعية :	
1	92185388	2	Door	Porte	Türe	Porta	Puerta	باب	1
2	36707180	2	Hinge	Charnière	Schamier	Cardine	Bisagra	مفصلة	2
3	35584036	2	Gas Spring	Ressort gaz	Feder/Gas	Molla a Gas	Resorte de gas	نابض بالغاز	3
4	35279108	2	Latch	Loquet	Riegel	Chiavistello	Candado	سقاطة	4
5	92094358	2	Key	Cié	Baßsfeder	Chiave	Llave	مفتاح	5

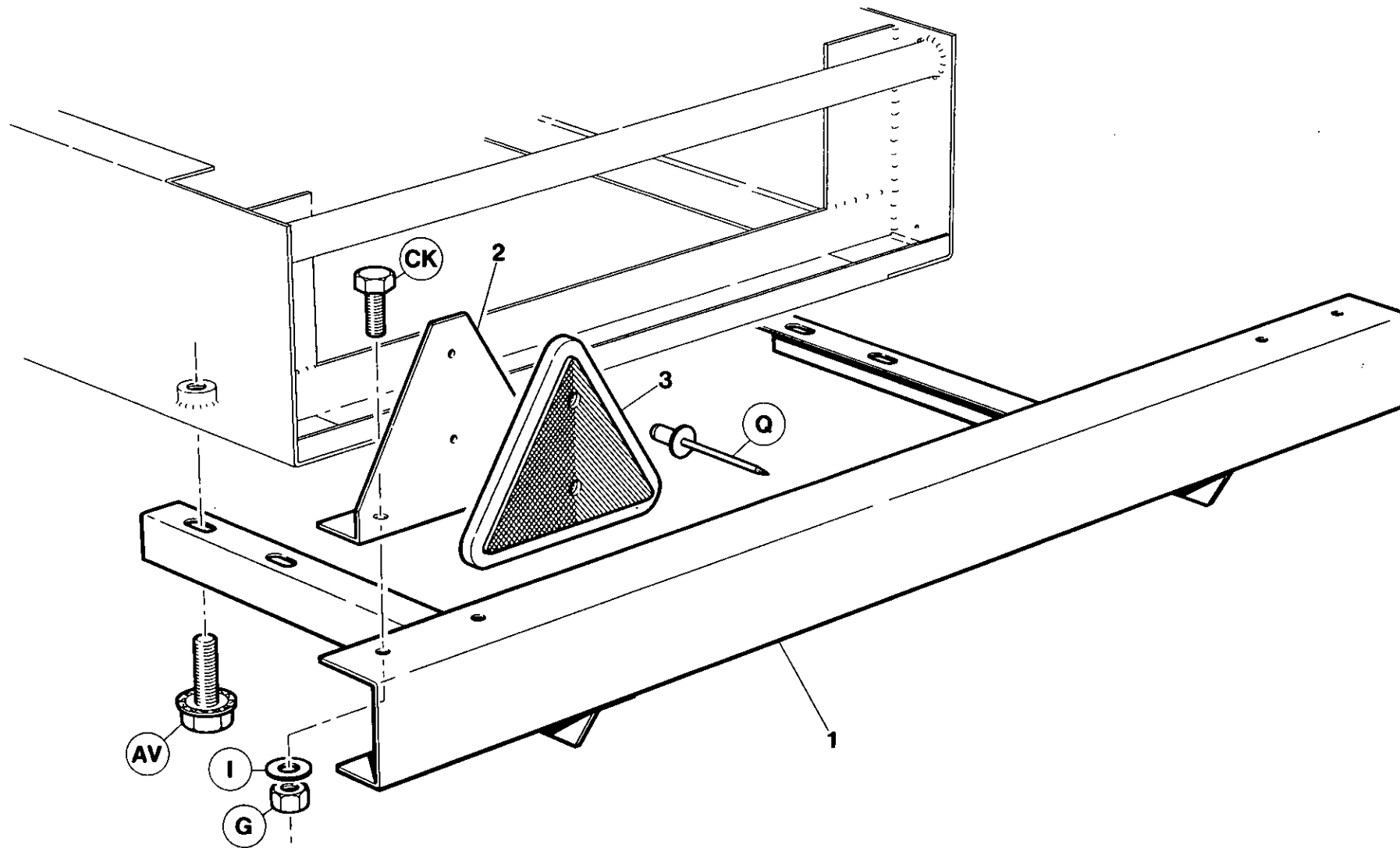

Item	C.P.N.	Qty	SUB ASSEMBLY	SOUS ENSEMBLE	SEKUNDÄRE UNTERGRUPPEN	SOTTOGRUPPI	SUBCONJUNTOS	المجموعة الفرعية :	
1	36707073	1	Bumper	Amortisseur	Stoßfänger	Paraurti	Tope	مصدم	1
2	92280866	2	Bracket	Support	Bügel	Supporto	Ménsula	كثيفة	2
3	92721331	2	Reflector	Réfecteur	Reflektor	Riflettore	Reflector	عاكس	3

		SUB ASSEMBLY	SOUS ENSEMBLE	SEKUNDÄRE UNTERGRUPPEN	SOTTOGRUPPI	SUBCONJUNTOS	المجموعة الفرعية :	
(1-5)	92517184	1	Exterior Decal Set	Lot D'Auto-Collants	Abziehbildersatz, auben	Serie adesivi	Juego completo de calcomanias	طاقم نقل خارجي (1-5)
		1	Striping Black LH	Bande	Streifen rechts	Adesivo, D. X. Parte Lat.	Calcomania, banda negra derecha	شريط جهة يميني 1
		2	Striping Black RH	Bande	Streifen links	Adesivo, S. X. Parte Lat.	Calcomania, bande negro izquierda	شريط جهة يسري 2
		3	Model No.	Auto-Coolant de Type C.D.	Modell	Adesivo Indic. 11 Mod (Fiancata D. X.)	Calcomania, No. de modelo, der.	رقم الموديل 3
		4	I-R Logo	I-R Logo	IR Logo	I-R Logo	I-R Logo	رمز انجرسول واند 4
		5	I-R Logo	I-R Logo	IR Logo	I-R Logo	I-R Logo	رمز انجرسول واند 5

Item	C.P.N.	Qty	SUB ASSEMBLY	SOUS ENSEMBLE	SEKUNDÄRE UNTERGRUPPEN	SOTTOGRUPPI	SUBCONJUNTOS	المجموعة الفرعية :	
(1 10)	92656768	1	Internal Decals Complete	Jeu comp. auto-collant	Abbildungen innen Satz komplett	Serie decal completa interna	Jeugo calcomanías interno		(1-10)
(1 5)	92530302	1	Common Decal Set	Jeu comp. auto-collant	Bildbeschreibung innen,	Corredo adesivi interni	Juego calcomanías	طقم ديكال داخل كامل ، فرنسي	(1 5)
1		1	Prev. Maintenance	Entretien de prévention	Vorbeugende Wartung	Manutenzione Preventiva	Mantenimiento preventivo	لا تدم الوحدة تفق عاطلة	1
2		1	Caution Information	Information de prudence	Warnungen	Avvertenze		سداة فتحة التمتة	2
3		1	Air Discharge	Evacuation air	Luftablass	Scarico aria	Aire de descarga	هواء التفريغ	3
4		1	Filter Plug	Bouchon remplissage	Einfüllverschluss	Tappo	Tapon de relleno	صفحة	4
5		1	Model Plate	Plaque	Platte	Piastra	Placa	بيانات عامة	5
6		1	General Data	Données générales	Allgemeine Daten	Dati Generali	Datos Generales	نوحه الاجهزه	6
7		1	Control Panel	Tableau de commande	Instrumentenbret	Pannello strumenti	Panel de instrumentos	ارشادات التشغيل	7
8		1	Operating Instructions	Opérations de marche	Bedienungsanleitung	Istruzioni per il Funzionamento	Instrucciones sobre operación		8
9		1	Fuel Bleed	Purge combustible	Kraftstoffablass	Sfiato carburante	Sangrado de combustible	ناف الوقود	9
10		1	Instrument Panel	Tableau Instrumentation	Instrumententafel	Pannello Strumenti	Tablero Instrumentos		10

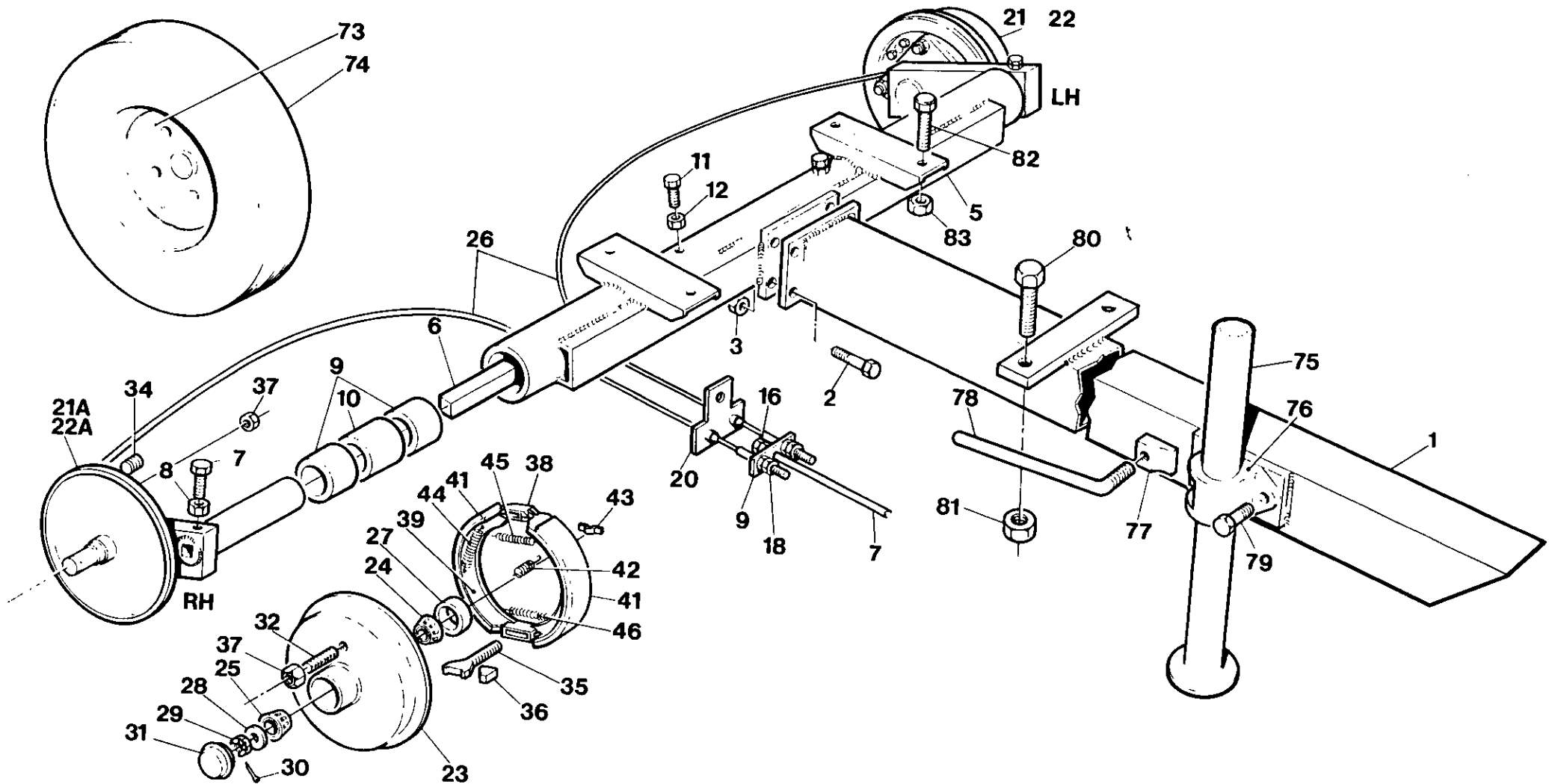



Item	C.P.N.	Qty	TRAILER EQUIPMENT	EQUIPEMENT REMORQUE	FAHRWERK-ZUBEHÖR	EQUIPAGGIAMENTO DI TRAINO	EQUIPO DE REMOLQUE	معدات القطر	
(1-88)	92058395	1	Running Gear Assy.	Montage de commande	Fahrgestell	Insieme organi di movimento	Montage tren rodante	مجموعة تروس التشغيل	(1-88)
1	92055359	1	Towbar Tube	Barre de remorquage	Zuggabelöhre	Barra di rimorchio	Tube varilla	انبوب قضيب الجر	1
2	95252524	4	Setscrew	Vis	Feststellschraube	Vite di fermo	Tornillo de ajuste	مسمار تثبيت ملولب	2
3	92022763	6	Nut	Ecrou	Mutter	Dado	Tuerca	صمولة	3
4	92055383	2	Bolt	Boulon	Schraube	Bullone	Perno	مزالج	4
(1-46)	92055367	1	Axle Tube Assy.	Montage Tube D'axe	Tragrohromtage	Complesso assale tubolare	Montage tubo eje	مجموعة انبوب المحور	(1-46)
5	92074467	1	Axle Tube	Tube d'axe	Tragrohr	Assale tubolare	Tube eje	انبوب المحور	5
6	92074400	2	Torsion Bar	Barre de torsion	Torsionsfeder	Barra do torsione	Barra de torsion	قضيب التل	6
7	92102508	2	Setscrew	Vis	Feststellschraube	Vite do fermo	Tornillo de ajuste	مسمار تثبيت ملولب	7
8	95076790	2	Nut	Ecrou	Mutter	Dado	Tuerca	صمولة	8
9	92102672	4	Bush	Bague	Buchse	Boccola	Buje	حلة	9
10	92102664	2	Spacer	Entretoise	Distanzstück	Distanziatore	Espaciador	قطعة مباعدة	10
11	92102508	2	Setscrew	Vis	Feststellschraube	Vite do fermo	Tornillo de ajuste	مسمار تثبيت ملولب	11
12	95076790	2	Locknut	Contre-écrou	Kreuzlochschrabe	Controdado	Contratuerca	صمولة زلق	12
13	92102573	1	Yoke	Accouplement	Joch	Forcella	Horqueta	مقرن	13
14	92102565	1	Pin	Goupille	Stift	Perno	Clavija	دبوس	14
15	92102557	1	Clip	Clip	Klemme	Fermaglio	Abraserada	مشبك	15
16	95076774	3	Nut	Ecrou	Mutter	Dado	Tuerca	صمولة	16
17	92687524	1	Rod	Tige	Stange	Tirante	Varilla	قضيب	17
18	92304518	4	Nut	Ecrou	Mutter	Dado	Tuerca	صمولة	18
19	92055433	1	Plate	Flasque	Platte	Piastra	Placa	صفحة	19
20	92055441	1	'T' Piece	Pièce en T	'T' Stück	Elemento a T	Pieza en 'T'	قطعة T	20
(21-46)	92687516	1	Swinging Arm Assy R.H.	Montage bras de balancement droit	Schwingarm-Montage rechts	Insime braccio oscillante di destra	Montaje brazo oscilante mano derecha	مجموعة الذراع الدوار اليمين	(21-46)
(21-22)	92687557	1	Backplate R.H.	Flasque arriere droit	Bague Platte rechts	Piastra posteriore dediestra	Placa posterior mano derecha	صفحة خلفية يمين	(21-22)
21	92687565	1	Backplate Arm R.H.	Flasque arriere droit	Bague Platte rechts	Piastra posteriore dediestra	Placa posterior mano derecha	مجموعة الذراع الدوار اليمين	21
22	92680669	1	Cable Holder	Cable	Seil	Cavo	Cable	صفحة خلفيه يمين	22
(21a-46)	92687508	1	Swinging Arm Assy L.H.	Montage bras de balancement gauche	Schwingarm Montage links	Insieme braccio oscillante di destra	Montaje brazo oscilante mano izquierda	فب	(21a-46)
(21a-22a)	92687532	1	Backplate L.H.	Flasque arriere gauche	Bague Platte links	Piastra posteriore di sinistra	Placa posterior mano izquierda	محمل	(21a-22a)
21a	92687540	1	Backplate Arm L.H.	Flasque arriere gauche	Bague Platte links	Piastra posteriore di sinistra	Placa posterior mano izquierda	محمل	21a
22a	92680669	1	Cable Holder	Cable	Seil	Cavo	Cable	صمولة	22a
23	92055425	1	Hub	Moyeu	Nabe	Mozzo	Cubo	سدنة	23
24	92074350	1	Bearing	Roulement	Lager	Cuscinetto	Cojinete	دبكه	24
25	92102540	1	Bearing	Roulement	Lager	Coscinetto	Cojinete	صمولة	25
26	92687573	1	Cable	Cable	Seil	Cavo	Cable	صمولة	26

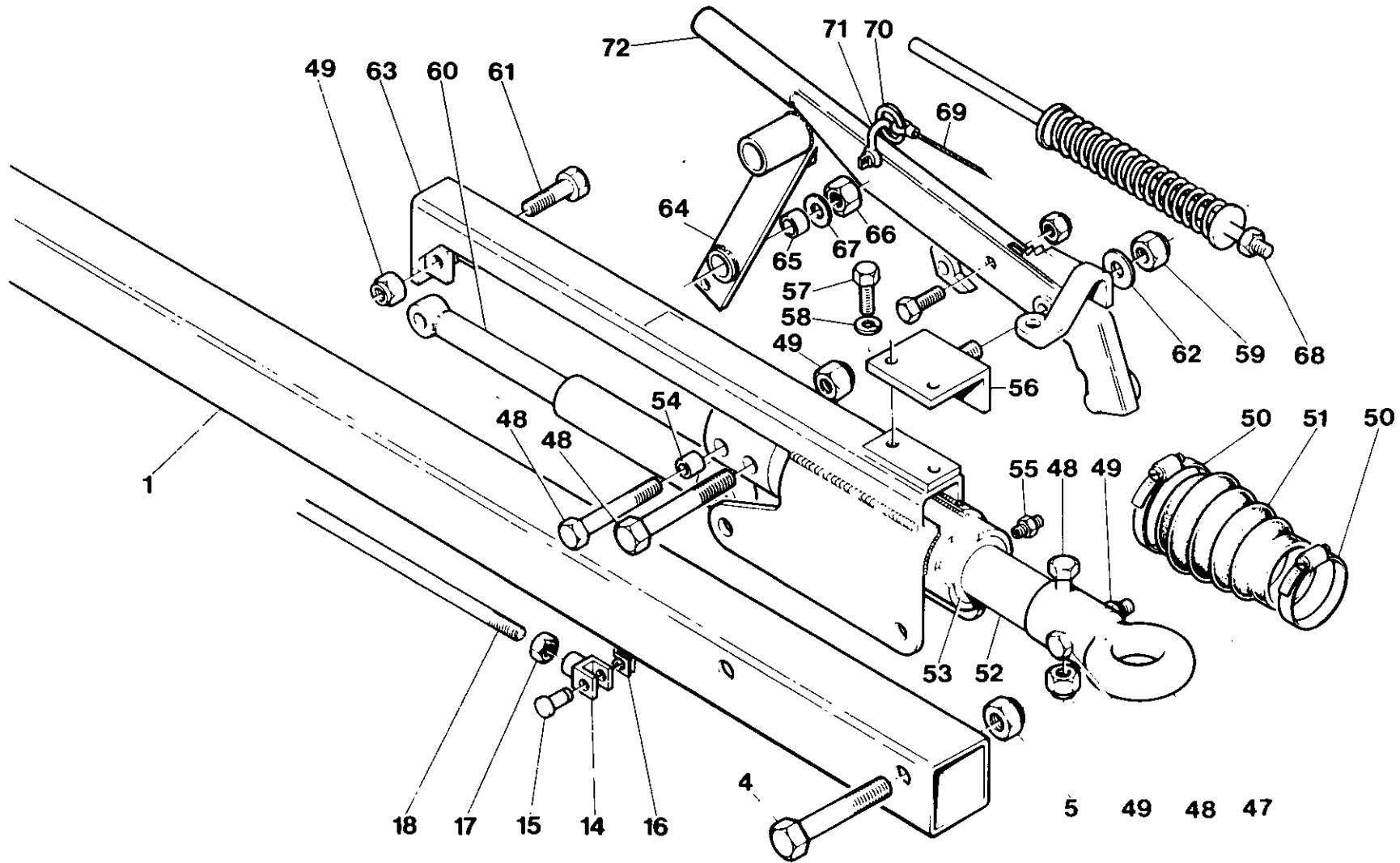

Item	C.P.N.	Qty	TRAILER EQUIPMENT	EQUIPEMENT REMORQUE	FAHRWERK-ZUBEHÖR	EQUIPAGGIAMENTO DI TRAINO	EQUIPO DE REMOLQUE	معدات القطر	
27	92074384	1	Seal	Joint d'étanchéité	Dichtung	Tenuta	Sello	حلفة مسيكة	27
28	92074376	1	Washer	Rondelle	Kissen	Rondella	Arandela	فلكة	28
29	95391348	1	Nut	Ecrou	Mutter	Dado	Tuerca	صمولة	29
30	95002697	1	Pin	Goupille	Stift	Perno	Clavia	تيلة	30
31	92074368	1	Cap	Bouchon	Aufsatz	Cappello	Tapa	غطاء	31
32	92102607	4	Stud	Goujon	Zapfen	Perno	Husillo	برغي عذبه الرأس	32
33	92102599	4	Nut	Ecrou	Mutter	Dado	Tuerca	صمولة	33
34	92055680	1	Plug	Bouchon	Propfen	Tappo	Tapón	سدادة	34
35	92055698	1	Bolt	Boulon	Schraube	Bullone	Perno	مسماز ملولب	35
36	92055706	2	Adjusting Piece	Pièce d'ajustement	Einstellstück	Elemento di messa a punto	Pieza de ajuste	قطعة تضبيط	36
37	92055714	6	Nut	Ecrou	Mutter	Dado	Tuerca	صمولة	37
38	92053768	1	Expander	Entretoise	Expander, Stützfederring	Espansore	Expansor	ممدد	38
39	92053776	1	Carrier	Porteur	Träger	Piastra portante	Conductor	حاملة	39
40	92053784	1	Shoe	Sabot	Schuh	Ganascia	Zapata	نعل	40
41	92053792	1	Shoe	Sabot	Schuh	Ganascia	Zapata	نعل	41
42	92053800	1	Spring	Ressort	Feder	Molla	Resorte	نايض	42
43	92053818	1	Saddle	Reposoir	Sattel	Sella	Silla	سناد	43
44	92053826	2	Spring	Ressort	Feder	Molla	Resorte	نايض	44
45	92053834	1	Spring	Ressort	Feder	Molla	Resorte	نايض	45
46	92053842	1	Spring	Ressort	Feder	Molla	Resorte	نايض	46
(48-73)	92687490	1	Overrun Coupling Assy	Montage de dépassement	Freilaufkupplung	Accoppiamento freno ad inerzia	Montaje acoplamiento de sobremarcha	مجموعة قارنة المقطورة	(48-73)
47	92055482	1	Eye	Oeil	Öse	Occhiello	Ojo	عروة	47
48	92053859	4	Bolt	Boulon	Schraube	Bullone	Perno	مسماز ملولب	48
49	92022540	4	Locknut	Contre-ecrou	Anschlagschraube	Controdado	Contractuerca	صمولة زلق	49
50	92253137	2	Clip	Clip	Schelle	Fermaglio	Abrasadera	مشبك	50
51	92055490	1	Boot	Coffre	Schuh	Parapolvere		حذاء	51
52	92680602	1	Shaft	Arbre	Welle	Pistoncino	Zapato	ذراع	52
53	92055516	2	Bush	Bague	Buchse	Boccola	Buje	مقبض	53
54	92680610	1	Collar					زر	54
55	92302058	2	Nipple	Mamelon droit	Nippel	Raccordo filettato	Racor	ذراع الصدم المثلث	55
56	92680701	1	Bracket	Support	Bügel	Staffa	Brida	نايض	56
57	92272343	2	Setscrew	Vis	Schraube	Vite	Tornillo	صمولة	57
58	95081857	2	Springwasher	Rondelle	Dichrungsring	Rondella	Arandela	سدادة	58
59	95077442	1	Nut	Ecrou	Mutter	Dado	Tuerca	مسماز تثبت ملولب	59
60	92055557	1	Damper	Amortisseur	Dampfer	Ammortizzatore	Amortiguador	مسماز تثبت ملولب	60
61	92053883	1	Bolt	Boulon	Schraube	Bullone	Perno	فلكة نايفية	61

Item	C.P.N.	Qty	TRAILER EQUIPMENT	EQUIPEMENT REMORQUE	FAHRWERK-ZUBEHOR	EQUIPAGGIAMENTO DI TRAINO	EQUIPO DE REMOLQUE	معدات القطر	
62	95094314	1	Washer	Rondelle	Anschlagschraube	Controdado	Contratuercas	صمولة ربط	62
63	92687581	1	Body	Bati	Aufbau	Corpo	Cuerpo	بدن	63
64	92680636	1	Lever	Levier	Hebel	Levetta	Palanca	ذراع	64
65	92055581	1	Bush	Bague	Buchse	Boccola	Buje	حبة	65
66	92022763	1	Nut	Ecrou	Mutter	Dado	Tuerca	صمولة	66
67	95064697	1	Washer	Rondelle	Abdichtring	Rondella	Arandela	فلكة	67
68	92055623	1	Spring	Ressort	Feder	Moila	Resorte	تينة	68
69	92055631	1	Cable	Cable	Kabel	Cavo	Cable	سلك	69
70	92055649	1	Ring	Segment	Ring	Anello	Anillo	صمولة	70
71	92055656	1	Shackle	Maillon	Lasche	Biscottino	Grille te	مض	71
72	92680693	1	Handbrake Lever Assy.	Montage levier du frein a main	Handbremshebel Montage	Levetta del freno a mano	Montaje varilla freno de mano	كبل	72
(74-75)	92185883	2	Wheel & Tyre Assy	Montage roue et pneu	Rad-und Reifen Montage	Insieme ruote a pneumatici	Montaje rueda y pneumatico	مجموعة عجلة واطار	(74-75)
73	92259563	2	Wheel	Roue	Rad	Ruota	Rueda	عجلة	73
74	92454875	2	Tyre	Pneu	Reifen	Pneumatico	Pneumatico	اطار	74
(76-80)	92186030	1	Prop Stand Assy	Montage de bequille	Anhebevorrichtung	Insieme gamba di sostegno	Montaje del apoyo	مجموعة حامل دعامة	(76-80)
75	92040187	1	Prop Stand	Bequille	Heber	Gamba di sostegno	Apoyo	حامل دعامة	75
76	92186055	1	Bracket	Equerre	Bugel	Braccio di sostegno	Soporte	كثيفة	76
77	92186063	1	Pad	Coussinet	Konsole	Tampone	Cojin	حشية	77
78	92186071	1	Handle	Poignee	Griff	Maniglia	Mango	مقبض	78
79	90103185	2	Setscrew	Vis	Anschlagschraube	Vite di fermo	Tornillo de ajuste	مسامير تثبيت ملولب	79
80	92367663	2	Setscrew	Vis	Anschlagschraube	Vite di fermo	Tornillo de ajuste		80
81	92311695	2	Nut	Ecrou	Mutter	Dado	Tuerca		81
82	90103185	4	Setscrew	Vis	Anschlagschraube	Vite di fermo	Tornillo de ajuste		82
83	92304575	4	Nut	Ecrou	Mutter	Dado	Tuerca		83

**USE ONLY GENUINE INGERSOLL-RAND SPARE PARTS**

**N'UTILISER QUE LES VERITABLES PIECES DETACHEES INGERSOLL-RAND**

**NUR ORIGINAL INGERSOLL-RAND ERSATZTEILE VERWENDEN**

**USARE SOLO RICAMBI GENUINI INGERSOLL-RAND**

**USE SOLAMENTE REPUESTOS GENUINOS INGERSOLL-RAND**

**استخدم فقط قطع الفيار انجرسول - راند الأصلية**

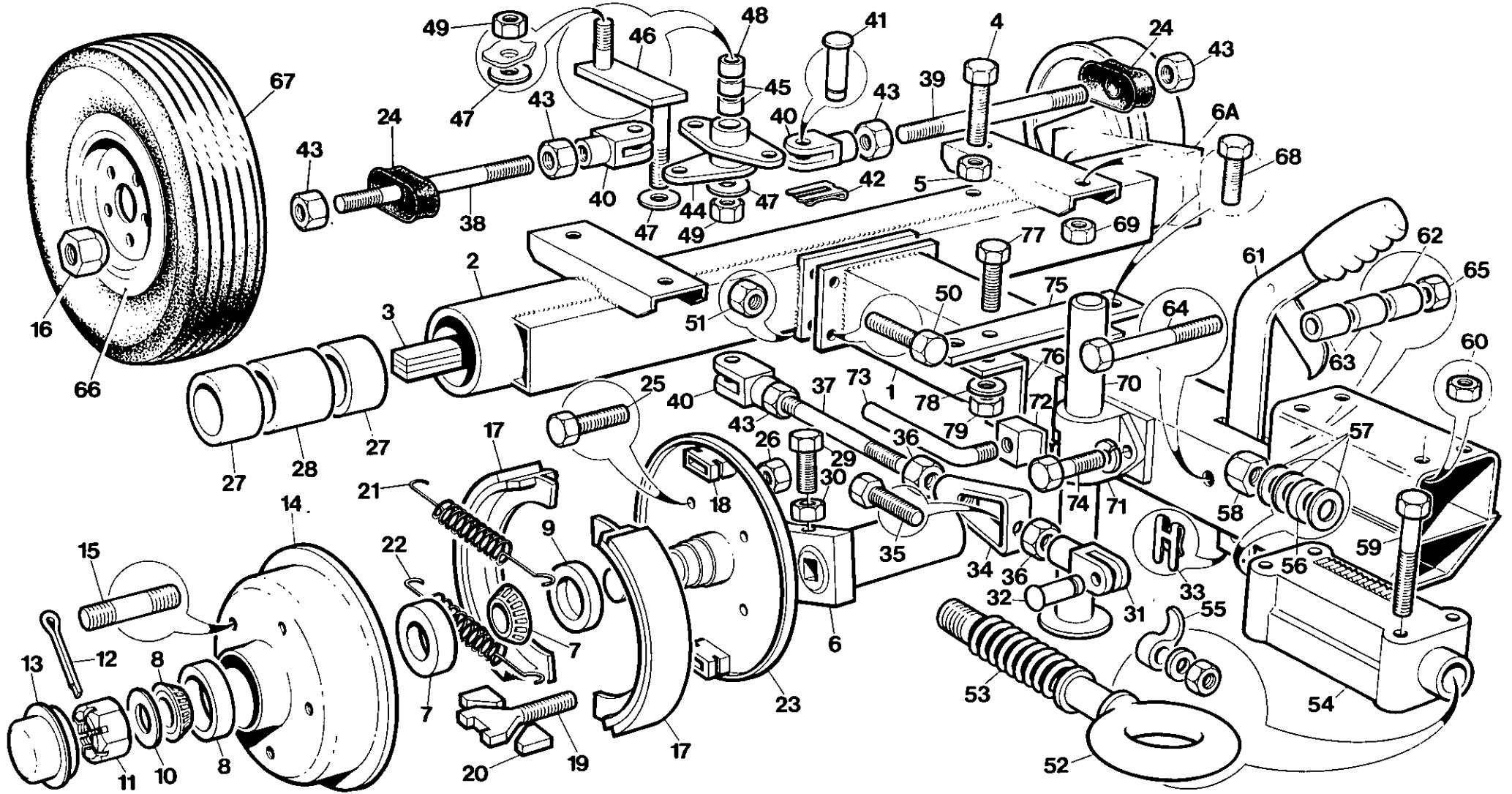

Item	C.P.N.	Qty	TRAILER EQUIPMENT	EQUIPEMENT REMORQUE	FAHRWERK-ZUBEHÖR	EQUIPAGGIAMENTO DI TRAINO	EQUIPO DE REMOLQUE	معدات القطر	
(1-79)	92092394	1	Running Gear Comp.	Composants ensemble de marche	Fahrgestell Kompl. Fahrgestell Montage	Complesso Parti Mobili Insieme Parti Mobili	Tren rodante comp. Montaje tren rodante	اجزاء تروس التشغيل مجموعة تروس التشغيل	(1-79) (1-65)
(1-65)	92104157	1	Running Gear Assy.	Ensemble de marche	Zugstange Rohr	Tubo per barra di rimorchio	Tubo varilla	انبوب قضيب الجر	1
1	92074491	1	Towbar Tube	Tube de remorquage					
(2-51)	92074525	1	Axle Tube Assy	Ensemble tube axe	Achse Rohrmontage	Insieme tubo d'assale	Montagje tubo eje	مجموعة انبوب المحور	(2 - 51)
2	92074467	1	Axle Tube	Tube axe	Achse Rohr	Tubo per assale	Tubo eje	انبوب المحور	2
3	92074400	2	Torsion Bar	Barre de torsion	Trosionsstange	Barra di torsione	Barra de torsion	قضيب اللي	3
4	92102508	2	Setscrew	Vis	Stellschraube	Vite di fermo	Tornillo de ajuste	مسامر تثبيت ملولب	4
5	95076790	2	Nut	Ecrou	Mutter	Dado	Tuerca	صمولة	5
(6-26)	92074319	1	Swinging Arm Assy R.H.	Bras de balayage droit	Schwankarm Montage rechts	Insieme Braccio Oscillante di destra	Montaje brazo oscilante M. Der.	مجموعة الذراع المترجح اليمين	(6 - 26)
6	92074475	1	Swinging Arm R.H.	Bras de balayage droit	Schwemkerm rechts	Braccio Oscillante di destra	Brazo oscilante M. Der.	الذراع المترجح اليمين	6
(6a-26)	92074459	1	Swinging Arm Assy L.H.	Bras de balayage gauche	Schwenkerm Montage links	Insieme Braccio Oscillante di sinistra	Montaje brazo oscilante M. Izq.	مجموعة الذراع المترجح الايسر	(6A - 26)
6a	92074483	1	Swinging Arm L.H.	Bras de balayage gauche	Schwenkerm links	Braccio Oscillante di sinistra	Brazo oscilante M. Izq.	الذراع المترجح الايسر	6A
7	92074350	1	Bearing	Roulement	Lager	Cuscinetto	Cojinete	محمل	7
8	92072540	1	Bearing	Roulement	Lager	Cuscinetto	Cojinete	محمل	8
9	92074384	1	Seal	Joint	Dichtung	Tenuta	Retenedor	حلقة خاتمة	9
10	92074376	1	Washer	Rondelle	Dichtungsring	Rondella	Arandela	فلكة	10
11	95391348	1	Nut	Ecrou	Mutter	Dado	Tuerca	صمولة	11
12	95002697	1	Pin	Broche	Stift	Perno	Clavija	مسامر المحور	12
13	92074368	1	Hub Cap	Couvercle moyeu	Nabenkappe	Coperimozzo	Tapa cubo	غطاء القب	13
14	92074343	1	Hub/Drum	Moyeu/tambour	Nabe Trommel	Mozzo/Tamburo	Cubo/Tambor	قب/دارة	14
15	92102607	4	Stud	Goujon	Neit	Perno	Husillo	مسامر عديم الرأس	15
16	92102599	4	Nut	Ecrou	Mutter	Dado	Tuerca	صمولة	16
17	92074327	1	Shoe	Sabot	Schuh	Guarnizione d'attrito	Zapato	نعل	17
18	92102912	1	Expander	Extenseur	Expander	Ganascia	Expansor	وحدة تمدد	18
19	92487750	1	Adjuster	Régleur	Einsteller	Regolatore	Ajustador	وحدة تضبط	19
20	92487693	1	Abutment	Abouement	Widerlager	Appoggio	Apoyo	كف	20
21	92074335	1	Spring	Ressort	Feder	Molla	Resorte	نايض	21
22	92074392	1	Spring	Ressort	Feder	Molla	Resorte	نايض	22
23	92074293	1	Backplate	Plaqué arrière	Rückplatte	Piastra di supporto	Placa de respaldo	لوحة خلفية	23
24	92492917	1	Boot	Gaine	Schuh	Parapolvere	Bota	حذاء	24
25	92272343	4	Setscrew	Vis	Stellschraube	Vite di blocco	Tornillo de ajuste	مسامر تثبيت ملولب	25
26	92022540	4	Nut	Ecrou	Mutter	Dado	Tuerca	صمولة	26
27	92102672	4	Bush	Bague	Buchse	Boccola	Buje	جلبية	27
28	92102664	2	Spacer	Entretoise	Distanzstück	Distanziatore	Espaciador	مباعدة	28
29	92102508	2	Setscrew	Vis	Stellschraube	Vite di blocco	Tornillo de ajuste	مسامر تثبيت ملولب	29
30	95076790	2	Nut	Ecrou	Mutter	Dado	Tuerca	صمولة	30

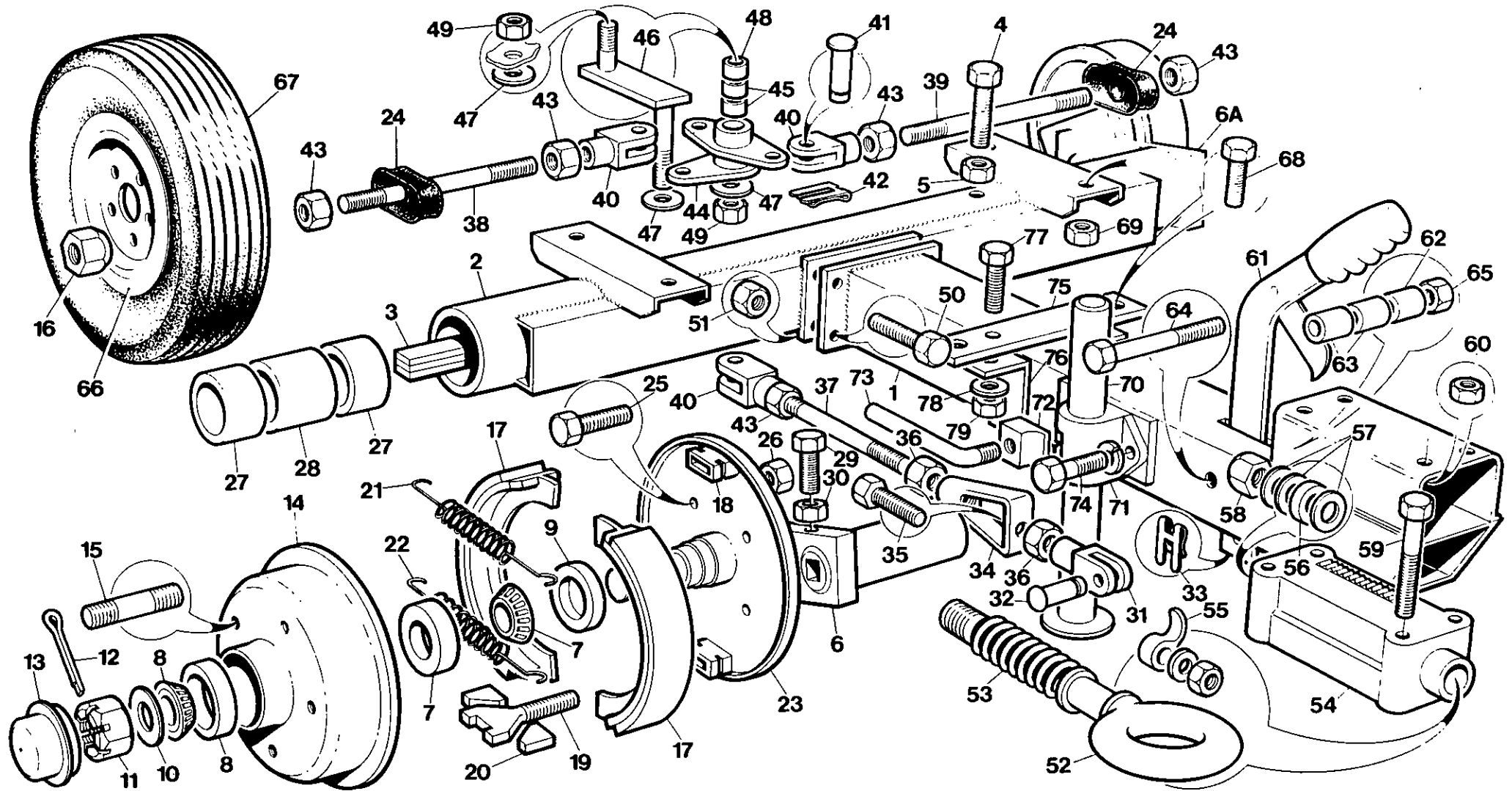



Item	C.P.N.	Qty	TRAILER EQUIPMENT	EQUIPEMENT REMORQUE	FAHRWERK-ZUBEHÖR	EQUIPAGGIAMENTO DI TRAINO	EQUIPO DE REMOLQUE	معدات القطار	
31	92102573	1	Yoke	Joug	Joch	Forcella	Horqueta	مقرن	31
32	92102565	1	Pin	Broche	Stift	Perno	Grapa	مسمار المحور	32
33	92102557	1	Clip	Collier	Klemme	Fermaglio		مشبك	33
34	92104439	1	Turnbuckle	Tendeur	Spannmutter	Tenditore	Tensor de tornillo	شكّال ملولب	34
35	95252599	1	Bolt	Boulon	Bolzen	Bullone	Perno	مسمار	35
36	95076774	2	Nut	Ecrou	Mutter	Dado	Tuerca	صمولة	36
37	92074301	1	Rod	Tige	Stange	Asta	Varilla	قضيب	37
38	92074418	1	Rod R.H.	Tige droite	Stange rechts	Asta di destra	Varilla M. Der.	قضيب اليمين	38
39	92074442	1	Rod L.H.	Tige gauche	Stange links	Asta di sinistra	Varilla M. Izq.	قضيب اليسار	39
40	92101450	3	Yoke	Joug	Joch	Forcella	Horqueta	مقرن	40
41	92102565	3	Pin	Broche	Stift	Perno	Clavija	مسمار المحور	41
42	92102557	3	Clip	Collier	Klemme	Fermaglio	Grapa	مشبك	42
43	95076774	4	Nut	Ecrou	Mutter	Dado	Tuerca	صمولة	43
44	92074426	1	Compensator	Compensateur	Kompensator	Compensatore	Compensador	وحدة تعويض	44
45	92102714	2	Bush	Bague	Buchse	Boccola	Bije	جلبية	45
46	92074434	1	Lever	Levier	Hebel	Levetta	Palanca	رافعة	46
47	95064697	3	Washer	Rondelle	Dichtungsring	Rondella	Arandela	فلكة	47
48	92102714	1	Bush	Bague	Buchse	Boccola	Buje	حلبة	48
49	92022763	2	Nut	Ecrou	Mutter	Dado	Tuerca	صمولة	49
50	95252524	4	Bolt	Boulon	Bolzen	Bullone	Perno	مسمار	50
51	92022763	4	Nut	Ecrou	Mutter	Dado	Tuerca	صمولة	51
(52-58)	92074533	1	Hitch Assy	Ensemble accrochage	Zughaken	Inseime Gancio di Traino	Montaje enganche	مجموعة الجر	(52-58)
52	92104421	1	Eye/Shaft	Oeil/arbre	Üse / Schaft	Occhiello/Albero	Ojo/eje	عروة/عمود الإدارة	52
53	92074277	1	Spring	Ressort	Feder	Molla	Resorte	نابض	53
54	92289164	1	Body	Corps	Aufbau	Corpo	Cuerpo	بدن	54
55	92289721	1	Reverse Catch	Accrochage arrière	Sperr Riegel	Arresto invertito	Pestillo de reverso	سقاطة الأعماس	55
56	92325224	1	Shock Absorber	Suspension	Stoßbämpfer	Ammorizzatore	Amortiguador	محمدة الصدمات	56
57	92289214	3	Washer	Rondelle	Dichtungsring	Rondella	Arandela	فلكة	57
58	92299049	1	Nut	Ecrou	Mutter	Dado	Tuerca	صمولة	58
59	95466421	4	Bolt	Boulon	Bolzen	Bullone	Perno	مسمار	59
60	92022763	4	Nut	Ecrou	Mutter	Dado	Tuerca	صمولة	60
61	92074509	1	Handbrake	Frein à main	Handbremse	Freno a Mano	Freno de mano	فرملة اليد	61
62	92102847	1	Bush	Bague	Buchse	Boccola	Buje	جلبية	62
63	92102839	2	Spacer	Entretoise	Distanzsock	Distanziatore	Espaciador	مباعدة	63
64	95466439	1	Bolt	Boulon	Bolzen	Bullone	Perno	مسمار	64
65	92022763	1	Nut	Ecrou	Mutter	Dado	Tuerca	صمولة	65
(66-67)	92185883	2	Wheel + Tyre Assy	Ens. roue + pneu	Räder und Reifenmontage	Complesso Ruota e Pneumatico	Rueda + montaje neumatico	مجموعة العجلة والاطار	(66-67)
66	92259563	1	Wheel	Roue	Rad	Ruota	Rueda	عجلة	66
67	92454875	1	Tyre	Pneu	Riefen	Pneumatico	Neumatico	اطار	67
68	90103185	4	Setscrew	Vis	Stellschraube	Vite di blocco	Tornillo de ajuste	مسمار تثبيت ملولب	68
69	92304575	4	Nut	Ecrou	Mutter	Dado	Tuerca	صمولة	69
(70-73)	92186030	1	Prop Stand Assy	Ensemble béquille	Prop. Stand Montage	Insieme Gamba di	Montaje caballete	مجموعة حامل الدعم	(70-73)

Item	C.P.N.	Qty	TRAILER EQUIPMENT	EQUIPEMENT REMORQUE	FAHRWERK-ZUBEHÖR	EQUIPAGGIAMENTO DI TRAINO	EQUIPO DE REMOLQUE	معدات القطر	
70	92040187	1	Prop Stand	Béquille	Prop. Stand	Gamba di sostegno	Caballete	جامل الدعم	70
71	92186055	1	Bracket	Support	Träger	Staffa	Soporte	كتيفة	71
72	92186063	1	Pad	Tampon	Block	Cuscino	Cojin	حشوة	72
73	92186071	1	Handle	Poignée	Griff	Maniglia	Mango	مقبض	73
74	90103185	2	Setscrew	Vis	Stellschraube	Vite di blocco	Tornillo de ajuste	مسامر تثبيت ملولب	74
75	92083658	1	Clamp Plate	Plaque de bridage	Klemmplatte	Piastra di blocco	Placa abrasadera	لوحة القاطمة	75
76	92083641	1	Clamp	Bride	Klammer	Reggetta	Abrasadera	فأطة	76
77	90103185	2	Setscrew	Vis	Stellschraube	Vite di blocco	Tornillo de ajuste	مسامر تثبيت ملولب	77
78	92329341	2	Washer	Rondelle	Dichtungsring	Rondella	Arandela	فلكة	78
79	92304575	2	Nut	Ecrou	Mutter	Dado	Tuerca	صمولة	79

**USE ONLY GENUINE INGERSOLL-RAND SPARE PARTS**

**N'UTILISER QUE LES VERITABLES PIECES DETACHEES INGERSOLL-RAND**

**NUR ORIGINAL INGERSOLL-RAND ERSATZTEILE VERWENDEN**

**USARE SOLO RICAMBI GENUINI INGERSOLL-RAND**

**USE SOLAMENTE REPUESTOS GENUINOS INGERSOLL-RAND**

**استخدم فقط قطع الغيار انجرسول - راند الأصلية**

Item	C.P.N.	FASTENERS	FERMOIRS	BEFESTIGUNGEN	DISPOSITIVI DI CHIUSURA	FIJADORES		
A	92398130	M8 x 20 Whizlock Screw	Vis Whizlock M8 x 20	M8 x 20 zentrifugale Arretierschraube	Vite di fermo M8 x 20	Tomillo Whizlock M8 x 20	برغي ويزلوك ام 20x8	A
B	92398114	M8 Nut Whiztite	Ecrou Whiztite M8	M8 Schraubenmutter	Dado di blocco M8	Tuerca Whiztite M8	صمولة ويزتايت ام 8	B
C	92368687	M6 x 12 Taptite Screw	Vis Taptite M6 x 12	M6x12 Gewindeschraube	Vite 'taptite' M6 x 12	Tomillo Taptite M6 x 12	برغي تايتايت ام 12x6	C
D	92473586	M10 x 25 Whizlock Screw	Vis Whizlock M10 x 25	M10 x 25 zentrifugale Arretierschraube	Vite di fermo M10 x 25	Tomillo Whizlock M10 x 25	برغي ويزلوك ام 10x25	D
E	92473594	M10 Nut Whiztite	Ecrou M10	M10 Mutter	Dado M10	Tuerca M10	صمولة ام 10	E
F	90141078	M8 x 25 Setscrew	Vis M8 x 25	M8x25 Feststellschraube	Vite d'arresto M8 x 25	Tomillo de ajuste M8 x 25	مسمار تثبيت ملولب ام 25x8	F
G	92304518	M8 Nut	Ecrou M8	M8 Mutter	Dado M8	Tuerca M8	صمولة ام 8	G
H	92304666	M8 Lockwasher	Rondelle bloqueuse M8	M8 Sicherungsscheibe	Rondella di blocco M8	Arandela de seguridad M8	فلكة احكام ام 8	H
I	92304609	M8 Washer	Rondelle M8	M8 Dichtungsring	Rondella M8	Arandela M8		I
J	92148014	M12 x 65 Bolt	Boulon M12 x 65	M12 x 65 Bolzen	Bullone M12 x 65	Perno M12 x 65	مسمار ملولب ام 12x65	J
K	90103854	M12 Nut	Ecrou M12	M12 Mutter	Dado M12	Tuerca M12	صمولة ام 12	K
L	92304682	M12 Lockwasher	Rondelle bloqueuse M12	M12 Sicherungsscheibe	Rondella di blocco M12	Arandela de seguridad M12	فلكة احكام ام 12	L
M	92304344	M8 x 20 Setscrew	Vis M8 x 20	M8 x 20 Feststellschraube	Vite d'arresto M8 x 20	Tomillo de ajuste M8 x 20	مسمار تثبيت ملولب ام 20x8	M
N	92304666	M8 Lockwasher	Rondelle bloqueuse M8	M8 Sicherungsscheibe	Rondella di blocco M8	Arandela de seguridad M8	فلكة احكام ام 8	N
O	92280981	M10 x 30 Setscrew	Vis M10 x 30	M10 x 30 Feststellschraube	Vite d'arresto M10 x 30	Tomillo de ajuste M10 x 30	مسمار تثبيت ملولب ام 30x10	O
P	92304674	M10 Lockwasher	Rondelle bloqueuse M10	M10 Sicherungsscheibe	Rondella di blocco M10	Arandela de seguridad M10	فلكة احكام ام 10	P
Q	92271915	3/16 x 1/2 Rivet	Vis à tête creuse M5 x 16	3/16 x 1/2 Niet	Rivetto 3/16 x 1/2	Remache 3/16 x 1/2	برشامة 3/16x1/2	Q
R	92340306	M5 x 16 Pan Head Setscrew	Rivet 3/16 x 1/2	M5 x 16 Zylinderschraube	Vite d'arresto a testa tronco-conica m5 x 16	Tomillo de ajuste de cabeza de cono achatado M5 x 16	مسمار تثبيت ملولب برأس مسطحة ام 16x5	R
S	92304583	M5 Washer	Rondelle M5	M5 Dichtungsring	Rondella M5	Arandela M5	فلكة ام 5	S
T	92304492	M5 Nut	Ecrou M5	M5 Mutter	Dado M5	Tuerca M5	صمولة ام 5	T
U	92281369	5/32 x 1/2 Rivet	Rivet 5/32 x 1/2	5/32 x 1/2 Niet	Rivetto 5/32 x 1/2	Remache 5/32 x 1/2	برشامة 5/32x1/2	U
V	92304641	Lockwasher	Rondelle bloqueuse	Sicherungsscheibe	Rondella di blocco	Arandela de seguridad	فلكة احكام	V
W	92184365	M5 x 12 Setscrew	Vis à tête fraisée de M5 x 12	M5 x 12 Feststellschraube, eingelassen	Vite d'arresto a testa conica M5 x 12	Tomillo de ajuste avellanado M5 x 12	مسمار تثبيت ملولب مخوش ام 12x5	W
X	92304658	M6 Lockwasher	Rondelle bloqueuse M6	M6 Sicherungsscheibe	Rondella di blocco M6	Arandela de seguridad M6	فلكة احكام ام 6	X
Y	92304500	M6 Nut	Ecrou M6	M6 Mutter	Dado M6	Tuerca M6	صمولة ام 6	Y
Z	92398106	M6 Nut Whiztite	Ecrou Whiztite M6	M6 Schraubenmutter	Dado di blocco M6	Tuerca Whiztite M6	صمولة ويزتايت ام 6	Z
AA	92398122	M6 x 20 Whizlock Screw	Vis Whizlock M6 x 20	M6 x 20 Arretierschraube	Vite di fermo M6 x 20	Tomillo Whizlock M6 x 20	برغي ويزلوك ام 20x6	AA
AB	92329309	M10 x 35 Setscrew	Vis M10 x 35	M10x35 Feststellschraube	Vite d'arresto M10 x 35	Tomillo de ajuste M10 x 35	مسمار تثبيت ملولب ام 35x10	AB
AC	92304567	M10 Selflocking Nut	Ecrou auto-bloquant M10	M10 selbstfeststellende Mutter	Dado autobloccante M10	Tuerca de cierre automático M10	صمولة ذاتية الاحكام ام 10	AC

Item	C.P.N.	FASTENERS	FERMOIRS	BEFESTIGUNGEN	DISPOSITIVI DI CHIUSURA	FIJADORES		
AD AE	95478483 92472638	5/8 x 3/4 Shoulder Bolt M10 x 20 Whizlock Screw	Boulon à épaulement Vis Whizlock M10 x 20	5/8 x 3/4 Ansatzbolzen M10 x 20 zentrifugale Arretierschraube	Bullone 5/8 x 3/4 Vite di fermo M10 x 20	Perno de tope 5/8 x 3/4 Tornillo Whizlock M10 x 20	مسمار كنفى 7/8x3/4 برغي ويزلوك ام 20x10	AD AE
AG	92184811	M6 x 12 Whizlock Screw	Vis Whizlock M6 x 12	M6 x 12 zentrifugale Arretierschraube	Vite di fermo M6 x 12	Tornillo Whizlock M6 x 12	برغي ويزلوك ام 12x6	AG
AH AI	92271576 92304450	3/8 Nut M12 x 50 Setscrew	Ecrou 3/8 Vis M12 x 50	3/8 Mutter M12 x 50 Feststellschraube	Dado 3/8 Vite d'arresto M12 x 50	Tuerca 3/8 Tornillo de ajuste M12 x 50	صمولة 3/8 مسمار تثبيت ملولب ام 50x12	AH AI
AJ AK	92075340 92176718	M12 Locknut M12 x 20 Setscrew	Ecrou M12 Vis M12 x 20	M12 Arretierschraube M12 x 20 Feststellschraube	Controdado M12 Vite d'arresto M12 x 20	Contratuercas M12 Tornillo de ajuste M12 x 20	صمولة زنق ام 12 مسمار تثبيت ملولب ام 20x12	AJ AK
AL	92273226	5/16 Unc Philidas Nut	Ecrou Philidas Unc de 5/16	5/16 Unc. Philidas Mutter	Dado 5/16 Unc 'Philidas'	Tuerca Unc. Philidas 5/16	صمولة فيلidas 5/16	AL
AM	95470993	3/8 Shoulder Bolt	Boulon à épaulement de 3/8	3/8 Ansatzbolzen	Bullone 3/8	Perno de tope 3/8	مسمار كنفى 3/8	AM
AN AO	92274828 95209367	1/4 Unf Nut 1/4 Unc Lockwasher	Ecrou Unf de 1/4 Rondelle bloqueuse Unc de 1/4	1/4 Unf. Mutter 1/4 Inc. Sicherungsscheibe	Dado 1/4 Unf Rondella di fermo 1/4 Unc	Tuerca Unf 1/4 Arandela de seguridad Unc. 1/4	صمولة يوان اف 1/4 فلكة احكام يوان سي 1/4	AN AO
AP	95775037	1/4 x 1/2 x 1 Shoulder Bolt	Boulon à épaulement de 1/4 x 1/2 x 1	1/4 x 1/2 x 1 Ansatzbolzen	Bullone 1/4 x 1/2 x 1	Perno de tope 1/4 x 1/2 x 1	مسمار كنفى 1/4x1/2x1	AP
AQ	95064655	1/4 Unc Steel Washer	Rondelle en acier Unc de 1/4	1/4 Unc. Metalldichtungs- ring	Rondella d'acciaio 1/4 Unc	Arandela de acero Unc 1/4	فلكة فولاذية يوان سي 1/4	AQ
AR AS	95076733 92472638	No 10 Unc Nut M10 x 20 Whizlock Screw	Ecrou Unc No. 10 Vis Whizlock M10 x 20	No. 10 Unc. Mutter M10 x 20 zentrifugale Arretierschraube	Dado 10 Unc. Vite di fermo M10 x 20	Tuerca Unc No. 10 Tornillo Whizlock M10 x 20	صمولة يوان سي رقم 10 برغي ويزلوك ام 20x10	AR AS
AT	92304401	M10 x 25 Setscrew	Vis M10 x 25	M10 x 25 Feststellschraube	Vite d'arresto M10 x 25	Tornillo de ajuste M10 x 25	مسمار تثبيت ملولب ام 25x10	AT
AU AV	92304591 92398627	M6 Washer, M12 x 30mm Whizlock Screw	Rondelle M6 Vis Whizlock M12 x 30 mm	M6 Dichtungsring M12 x 30 mm zentrifugale Arretierschraube	Rondella M6 Vite di fermo M12 x 30 mm	Arandela M6 Tornillo Whizlock M12 x 30 mm	فلكة ام 6 برغي ويزلوك ام 30x12 مم	AU AV
AW AX AY	92398643 35279025 95200267	M12 Whiztite Nut M8 x 20 Taptite 3/4 Unc x 3" Setscrew	Ecrou Whiztite M12 Taptite M8 x 20 Vis Unc 3/4 Unc x 3"	M12 Schraubenmutter M8 x 20 Gewindeschraube 3/4 Unc. x 3" Feststellschraube	Dado di fermo M12 Vite 'taptite' M8 x 20 Vite d'arresto 3/4 Unc x 3"	Tuerca Whiztite M12 Taptite M8 x 20 Tornillo de ajuste 3/4 Unc x 3"	صمولة ويزتيت ام 12 سدادة تابتيت ام 20x8 مسمار تثبيت ملولب 3/4 يوان سي 3x بوصة	AW AX AY
AZ	35273937	Snubber Washer 83 O/D x 20 I/D	Rondelle bloqueuse 83 O/D x 20 I/D	Dichtungsring für Reibungs- stoßdämpfer AußenØ x innenØ 20	Rondella di blocco; dia. est. 83 x dia. int. 20	Arandela amortiguadora 83 O/D x 20 I/D	فلكة مخمدة القطر الخارجي 83x القطر الداخلي 20	AZ
BA	95069597	Washer Large 3/8" Unc	Grande rondelle Unc de 3/8	Großer Dichtungsring 3/8" Unc.	Rondella larga; 3/8" Unc	Arandela grande 3/8" Unc	فلكة كبيرة 3/8 بوصة يوان سي	BA
BB	92271667	Nut 3/4" Unc Aerotight	Ecrou Aerotight Unc de 3/4"	Mutter 3/4" Unc. Aerotight	Dado 3/4" Unc, tipo 'Aerotight'	Tuerca Aerotight 3/4" Unc	صمولة 3/4 بوصة يوان سي ايوتيت	BB
BC	92304674	M10 Lockwasher	Rondelle bloqueuse M10	M10 Sicherungsscheibe	Rondella di fermo M10	Arandela de seguridad M10	فلكة احكام ام 10	BC

Item	C.P.N.	Qty	FASTENERS	FERMOIRS	BEFESTIGUNGEN	DISPOSITIVI DI CHIUSURA	FIJADORES		
BD	92341973		M6 x 25 Setscrew	Vis M6 x 25	M6 x 25 Feststellschraube	Vite d'arresto M6 x 25	Tornillo de ajuste M6 x 25	مسمار تثبيت ملولب ام ٢٥x٦	BD
BE	92304393		M10 x 20 Setscrew	Vis M10 x 20	M10 x 20 Feststellschraube	Vite d'arresto M10 x 20	Tornillo de ajuste M10 x 20	مسمار تثبيت ملولب ام ٢٠x١٠	BE
BF	95104683		Screw 3/4" x 3 1/2 Unc	Vis Unc 3/4" x 3-1/2	Schraube 3/4" x 3-1/2 Unc.	Vite 3/4" x 3-1/2 Unc	Tornillo 3/4" x 3-1/2 Unc	برغي ٣/٤ بوصة x ٣ ١/٢ بوصة يوان	BF
BG	95081808		3/4" Lockwasher	Rondelle bloqueuse de 3/4"	3/4" Sicherungsscheibe	Rondella di fermo 3/4"	Arandela de seguridad 3/4"	فلكة احكام ٣/٤ بوصة	BG
BH	92304336		M8 x 16 Setscrew	Vis M8 x 16	M8 x 16 Feststellschraube	Vite d'arresto M8 x 16	Tornillo de ajuste M8 x 16	مسمار تثبيت ملولب ام ١٦x٨	BH
BI	35311463		M10 x 30 Capscrew	Vis M10 x 30	M10 x 30 kopfschraube	Vite a testa cilindrica M10 x 30	Tornillo de cabeza M10 x 30	مسمار ملولب هامى ام ٣٠x١٠	BI
BJ	92329283		M10 Washer	Rondelle M10	M10 Dichtungsring	Rondella M10	Arandela M10	فلكة ام ١٠	BJ
BK	92359355		Bolt M10 x 75	Boulon M10 x 75	Bolzen M10 x 75	Bullone M10 x 75	Perno M10 x 75	مسمار ام ٧٥x١٠	BK
BL	95753588		10-Unc x 1/2 Setscrew	Vis 10 - Unc x 1/2	10 - Unc. x 1/2 Feststellschraube	Vite d'arresto 10 Unc x 1/2	Tornillo de ajuste 10 Unc. x 1/2	مسمار تثبيت ملولب ام ١٠ - يوان سي ١/٢x	BL
BM	92329119		Nut Thin	Ecrou mince	Mutter, dünn	Dado sottile	Tuerca de pequeña altura	صمولة رقيقة	BM
BN	92367663		M16 x 35 Setscrew	Vis M16 x 35	M16 x 35 Feststellschraube	Vite d'arresto M16 x 35	Tornillo de ajuste M16 x 35	مسمار تثبيت ملولب ام ٣٥x١٦	BN
BO	35285584		M12 x 25 Capscrew	Vis M12 x 25	M12 x 25 kipfschraube	Vite a testa cilindrica M12 x 25	Tornillo de cabeza M12 x 25	مسمار ملولب هامى ام ٢٥x١٢	BO
BP	92472679		M5 x 12 Setscrew	Vis M5 x 12	M5 x 12 Feststellschraube	Vite d'arresto M5 x 12	Tornillo de ajuste M5 x 12	مسمار تثبيت ملولب ام ١٢x٥	BP
BQ	92131135		5/32 Rivet	Rivet 5/32	5/32 Niet	Rivetto 5/32	Remache 5/32	برشامة ٥/٣٢	BQ
BR	35288422		M8 x 80 Bolt	Boulon M8 x 80	M8 x 80 Bolzen	Bullone M8 x 80	Perno M8 x 80	مسمار ملولب ام ٨٠x٨	BR
BS	92488733		M8 x 70 Bolt	Boulon M8 x 70	M8 x 70 Bolzen	Bullone M8 x 70	Perno M8 x 70	مسمار ملولب ام ٧٠x٨	BS
BT	92142926		M8 x 75 Bolt	Boulon M8 x 75	M8 x 75 Bolzen	Bullone M8 x 75	Perno M8 x 75	مسمار ملولب ام ٧٥x٨	BT
BU	92304351		M8 x 30 Setscrew	Vis M8 x 30	M8 x 30 Feststellschraube	Vite d'arresto M8 x 30	Tornillo de ajuste M8 x 30	مسمار تثبيت ملولب ام ٣٠x٨	BU
BV	92304443		M12 x 40 Screw	Écrou M12 x 40	M12 x 40 Skt-Schraube	Vite T.E. M12 x 40	Tornillo M12 x 40	مغى ويزلوك ام	BV
BW	92329341		M12 Washer	Rondelle M12	M12 Dichtungsring	Rondella M12	Arandela M12	مغى ويزلوك ام	BW
BX	92304526		M10 Nut	Ecrou M10	M10 Mutter	Dado M10	Tuerca M10		BX
BY	90141078		M10 x 20 SKT. HD Screw	SKT. HD Écrou M10 x 20	M10 x 20 SKT. HD. Skt-Schraube	SKT. HD Vite T.E. M10 x 20	SKT. HD Tornillo M10 x 25	مغى	BY
CA	92092022		M10 x 20 SKT. HD Screw	SKT. HD Écrou M10 x 20	M10 x 20 SKT. HD Skt-Schraube	SKT. HD Vite T.E. M10 x 20	SKT. HD Tornillo M10 x 20	مغى	CA
CB	95081790		M10 x 25 SKT. HD Screw	SKT. HD Écrou M10 x 25	M10 x 25 SKT. HD Skt-Schraube	SKT. HD Vite T.E. M10 x 25	SKT. HD Tornillo M10 x 25	مغى	CB
CC	92664929		Rivet Assy	Rivet Montage	Rivet Montage	Rivetto Complesso	Remache Montaje	مجموعة برشامة ١٠٠	CC
CD	92075340		Nut	Ecrou	Mutter	Dado	Tuerca		CD
CE	92465590		Setscrew	Vis	Anschlagschraube	Vite di fermo	Tornillo de ajuste	صمولة	CE
CF	90103185		M12 x 30 Setscrew	Vis M12 x 30	M12 x 30 Anschlag-schraube	Vite di fermo M12 x 20	Tornillo de ajuste M12 x 30	مسمار تثبيت ملولب	CF
CG	92304575		Nut	Ecrou	Mutter	Dado	Tuerca	صمولة	CG
CH	92391382		Washer	Rondelle	Dichtungsring	Rondella	Arandela	حلبة	CH

Item	C.P.N.	Qty	FASTENERS	FERMOIRS	BEFESTIGUNGEN	DISPOSITIVI DI CHIUSURA	FIJADORES		
CI	92182138		M10 x 30 Whizlock Screw	Whizlock vis	Zentrifugalschraube	Vite di bloccante Whizlock	Tornillo Whizlock	برغي ويزلوك م ١٠ × ٣٠	CI
CJ	92394733		M8 Nut Grip	Ecrou	Mutter	Dado	Tuerca	مسمار تثبيت ملوليب م ٨ × ١٢	CJ
CK	92359751		M8 x 12 Setscrew	Vis	Kopfschraube	Vite de fermo	Tornillo de ajuste	كباس تروس التشغيل	CK
CL	30346456		Copper Washer	Rondelle	Dichrungsring	Rondella	Arandela	حلقة	CL
CM	92701622		Bolt M8 x 90	Boulon M8 x 90	Bolzen M8 x 90	Bullone M8 x 90	Perno M8 x 90		CM

Item	C.P.N.	Qty	RECOMMENDED SPARE PARTS AND MAINTENANCE/SERVICE KITS	PIECES DE RECHANGE RECOMMANDEES ET KITS D'ENTRETIEN	EMPFOHLENE ERSATZ-TEILE WARTUNGS- UND INSPEKTIONS-SATZE	SERIE DE RICAMBI CONSIGLIATI KIT DE SERVIZIO	REPUESTOS RECOMENDADOS Y KITS DE MANTENIMIENTO	قطع الغيار الموصى بها وصناديق أدوات الصيانة/الخدمة	
—	92061894	—	Filter Service Kit	Kit entretien du filtre	Service-Satz Filter	Corredo di manutenzione	Kit servicio filtro	طقم لخدمة المرشح	—
1	92147453	2	Element Air	Élément air	Luftelement	Elemento aria compressa	Elemento aire	عنصر الهواء	1
2	92118678	1	Element Oil	Élément huile	Öl Element	Elemento, olio	Elemento aceite	عنصر الزيت	2
3	35292358	1	Element Oil	Élément huile	Öl Element	Elemento, olio	Elemento aceite	عنصر الزيت	3
4	35292366	1	Element Fuel	Élément combustible	Kraftstoff Element	Elemento, carburante	Elemento combustible	عنصر الوقود	4
—	92654015	—	Basic Spares Set	Jeu de rechange de base	Grundsatz Ersatzteile	Complesso base di pezzi di ricambio	Juego básico de repuestos	طقم قطع غيار أساسية	—
1	92549815	1	Gasket Set	Jeu de joint	Dichtungssatz	Insieme di guarnizioni	Juego juntas	طقم حشيات	1
2	92147453	2	Element Air	Élément air	Element Luft	Elemento, aria compressa	Elemento aire	عنصر الهواء	2
3	92118678	1	Element Oil	Élément huile	Element Öl	Elemento, olio	Elemento aceite	عنصر الزيت	3
4	35292358	1	Element Oil	Élément huile	Element Öl	Elemento, olio	Elemento aceite	عنصر الزيت	4
5	35292366	1	Element Fuel	Élément combustible	Element Kraftstoff	Elemento, carburante	Elemento combustible	عنصر الوقود	5
6	35326461	1	Belt	Courroie	Riemen	Cinghia	Correa	سير	6
7	92105063	1	Belt	Courroie	Riemen	Cinghia	Correa	سير	7
—	92650423	—	Intermediate Spares Set	Jeu de rechange intermédiaire	Zwischensatz Ersatzteile	Insieme pezzi ricambio intermedio	Juego intermedio de repuestos	طقم قطع غيار متوسط	—
1	92650415	1	Basic Spares Set	Jeu de rechange de base	Grundausrüstung- Ersatzteile	Insieme pezzi di ricambio base	Juego básico de repuestos	طقم قطع غيار أساسية	1
2	92076173	2	Relay	Relais	Relais	Relé	Relé	مرحل	2
3	92120013	1	Cap, Filler	Bouchon, remplissage	Füllkappe	Bocchettone	Tapon de relleno	غطاء المرشح	3
4	92077601	1	Element Oil Separator	Élément séparateur d'huile	Element Ölabscheider	Elemento, separatore olio	Elemento separador aceite	فاصل عنصر الزيت	4
5	92698364	1	Gauge	Jauge	Meßgerät	Indicatore	Manómetro	مقياس	5
6	92086156	1	Switch Temp.	Contact temp.	Temperaturschalter	Interruttore, temperatura	Interruptor temperatura	مفتاح الحرارة	6
7	92480177	1	Switch Oil Pressure	Contact pression huile	Öldruckschalter	Interruttore, pressione dell'olio	Interruptor presión aceite	مفتاح ضغط الزيت	7
8	92549377	1	Silencer Orifice B/D Valve	Orifice d'ajustement B.D.	Mündung-Geräuschdämpfer B/D Ventil	Accessorio per oritizio B/D	Montaje oriticio B/D	صمام بي/دي لفتحة كاتم ال	8
9	35583210	1	Valve Two Way	Soupape à deux voies	Durchgangsventil	Válvula dos viás	Valvula dos viás	صمام بمفتاحين	9
10	35322379	1	Valve Blowdown	Soupape de restriction	Abstellventil	Válvula de purga	Valvula de purga	صمام التصريف	10
11	35355106	1	Regulator Pressure	Régulateur de pression	Druckregler	Regulador presión	Regulador presión	منظم الضغط	11
12	92095363	1	Gauge Oil Level	Jaune niveau huile	Ölstandsmeßgerät	Manómetro nivel de aceite	Manómetro nivel de aceite	مقياس مستوى الزيت	12
13	35327105	1	Diagram	diaphragme	Schema	Diaframma	Diaframma	رسم بيان	13
14	92549203	1	Silencer Orifice Regulator	Orifice d'ajustement (Regulateur)	Einstellregler-Schalldämpfer	Accessorio per oritizio (Regolatore)	Montaje oriticio (Regulador)	منظم فتحة كاتم الصوت	14



Item	C.P.N.	Qty	RECOMMENDED SPARE PARTS AND MAINTENANCE/SERVICE KITS	PIECES DE RECHANGE RECOMMANDEES ET KITS D'ENTRETIEN	EMPFOHLENE ERSATZ-TEILE WARTUNGS- UND INSPEKTIONS-SATZE	SERIE DE RICAMBI CONSIGLIATI KIT DE SERVIZIO	REPUESTOS RECOMENDADOS Y KITS DE MANTENIMIENTO	قطع الغيار الموصى بها وصناديق أدوات الصيانة/الخدمة	
	92650431	—	Major Spares Set	Jeu de rechange majeur	Haupt-Erstzeilsatz	Insieme pezzi di ricambio principale	Jeugo principal de repuestos	مؤشر التقيد	
1	92650423	1	Intermediate Spares Set	Jeu de rechange intermédiaire	Ersatzteilpackung mittel	Insieme pezzi di ricambio intermedio	Jeugo intermedio de repuestos	طقم قطع غيار رئيسي	1
2	35287838	3	Mount	Monture	Träger	Supporto	Armadura	طقم قطع غيار متوسط	2
3	92058320	1	Circuit Board	Panneau de circuit	Leiterplatte	Piastra circuitale	Tabla de circuito	حامل	3
4	92098300	1	Muffler	Silencieux	Schalldämpfer	Silenziatore	Silenciador de escape	لوحة الدائرة	4
5	92064120	1	Tailpipe	Tuyau d'échappement arrière	Auspuffrohr	Tubo di scarico	Tubo de escape	كاتب الصوت	5
6	92071299	1	Cylinder Air	Cylindre d'air	Luftzylinder	Cilindro aria compressa	Cilindro aire	ماسورة طرفية	6
7	92078054	1	Valve Safety	Soupape de sécurité	Sicherheitsventil	Valvola, sicurezza	Válvula de seguridad	اسطوانة الهواء	7
8	92294461	3	Valve Hand	Soupape manuelle	Handventil	Valvola, azionamento a mano	Válvula de mano	صمام الامان	8
9	92306901	1	Hourmeter	Compteur d'heures	Betriebsstundenzähler	Contaore	Cuentahoras	صمام يدوي	9
10	92079573	1	Cylinder Air	Cylindre d'air	Luftzylinder	Cilindro aria compressa	Cilindro aire	عداد الساعات	10
11	92086719	1	Switch Starter	Contract démarreur	Anlaßschalter	Interruttore d'avviamento	Interruptor motor de arranque	اسطوانة الهواء	11
12	92075530	1	Key	Clavette	Schlüssel	Chiave	Llave	مفتاح التشغيل	12
13	92101054	1	Valve Check	Soupapa de retenue	Rückschlagventil	Verifica valvole	Válvula verificación	مفتاح	13
14	35318161	1	Spring M.P.V.	Ressort de soupapa de pression minimum	Feder M.P.V.	Molla V.M.P.	Resorte M.P.V.	صمام الكشف	14
15	92087766	1	Ball Joint	Joint à bille	Kugelgelenk	Giunto sferico	Rótula	نابض ام . ب . في .	15
16	35318708	1	Thermostat	Thermostat	Thermostat	Termostato	Termostato	وصلة كريات	16
17	35288448	1	Ball	Bille	Kugel	Sfera	Bola	ثرموستات	17
18	35289040	1	Spring	Ressort	Feder	Molla	Resorte	كرية	18
19	92268051	1	Restriction Indicator	Indicateur	Beschränksanzeiger	Indicatore di restrizione	Indicador restricciòn	نابض	19
20	92419290	1	Restriction Indicator	Indicateur	Beschränksanzeiger	Indicatore di restrizione	Indicador restricciòn	مؤشر التقيد	20
21	92147842	1	Valve Vacuumator	Soupape à vide	Vakunventil	Valvola di scarico	Válvula Vacuator	صمام المفرغ	21
22	92147511	1	Valve Vacuumator	Soupape à vide	Vakunventil	Valvola di scarico	Válvula Vaccuator	صمام المفرغ	22

Item	C.P.N.	Qty	RECOMMENDED SPARE PARTS AND MAINTENANCE/SERVICE KITS	PIECES DE RECHANGE RECOMMANDEES ET KITS D'ENTRETIEN	EMPFOHLENE ERSATZ-TEILE WARTUNGS- UND INSPEKTIONS-SATZE	SERIE DE RICAMBI CONSIGLIATI KIT DE SERVIZIO	REPUESTOS RECOMENDADOS Y KITS DE MANTENIMIENTO	قطع الغيار الموصى بها وصناديق أدوات الصيانة/ الخدمة	
1	92549815	1	Complete Gasket Set	Pochette de joint Compl	Dichtungssatz Komplett	Serie Compl. di Guarnizioni	Jeugo completo de juntas	طقم حشيات كامل	1
2	35295005	1	Gasket	Joint	Dichtung	Guarnizione	Junta	حشية	2
3	35294610	1	Gasket Valve Shutoff	Joint, Soupape D'Arrét D'Huile	Absperrventil Dichtung	Guarnizione, Vlv. intercettazione	Junta, Cierre válvula	حشية قاطع الصمام	3
4	35288943	1	Gasket, Check Valve	Joint, Clapet	Schiherungsventil	Guarnizione, Vlv. di Non	Junta, Válvula de control	حشية صمام عير مرجع	4
5	35366392	1	Seal, Oil	Joint, D'Etancheité	Dichtung	Paraolio, Kompr.	Retenedor, aceite	حلفة خاتمة للزيت	5
6	95482220	2	O-Ring	Joint Torique	Öldichtung	O-Ring	Junta tórica	حلفة	6
7	35596451	1	Gasket, Rear Brg. Hsg.	Joint, Boiter Roul. Arr'	O-Ring	Guarnizione, Coperch. Post.	Junta, Cárter cojinete posterior	حشية مبيت المحمل الخلفي	7
8	35596477	1	Gasket, Gear Case	Joint, Carter de Rotor	Hinteres Lagergehäuse Dichtung	Guarnizione, Incastellatura	Junta, Caja de engranajes	حشية صندوق التروس	8
9	35579598	2	Gasket, Oil Temp. Valve	Joint, Valve de Températ Huile	Dichtung-Getriebekasten	Guarnizione Valvola By-Pass Olio	Junta, Válvula temp. aceite	حشية صمام حرارة الزيت	9
10	35288414	1	Gasket, Valve Cover	Joint, Vlv. By-Pass Couvercle	Dichtung-Öltemperaturventil	Guarnizione, Vlv By-Pass Olio	Junta, Tapa válvula	حشية غطاء الصمام	10
11	35584242	1	Gasket, By-Pass Valve	Joint, Vlv. By-Pass de Temp.	Dichtung-Ventilabdeckung	Guarnizione, Vlv. By-Pass Olio	Junta, Válvula desviò	حشية صمام التجاوز	11
12	95086559	2	O-Ring Min. Pressure Vlv	Joint Torique, Soupapa Min. de press.	Dichtung-Umgehungsventil	O-Ring Vlv. di Min. Press	Junta tórica, Válvula presión mínima	حلفة صمام الضغط الأدنى	12
13	35294628	1	Gasket, Min. Pressure Vlv	Joint, Soupape Min. de Pres	Dichtung-Unterdruckventil O-Ring	Guarnizione, Vlv. di Min. Press.	Junta, Válvula presión mínima	حشية صمام الضغط الأدنى	13
14	35279942	1	O-Ring	Joint Torique	Unterdruckventil	O-Ring	Junta tórica	حلفة	14
15	35293760	1	Gasket, Engine Exhaust	Joint, Systeme Echappment	O-Ring Dichtung-Motorauspuff	Guarnizione, Silenzatore di Scarico	Junta, Escape motor	حشية العادم للمحرك	15
16	95358024	1	O-Ring	Joint Torique	O-Ring	O-Ring	Junta tórica	حلفة	16
17	35334960	1	Gasket	Joint	Dichtung	Guarnizione	Junta	حشية	17
18	35588607	1	Gasket - Piston Housing	Joint, Piston	Dichtung-Kolbengehäuse	Guarnizione, Pistone	Junta, Cárter piston	حشية غلاف الكباس	18
19	92290162	1	Seal	Joint, d'etancheite	Dichtung	Tenuta	Sello	حلفة منيعة	19
20	92095413	2	O-Ring	Joint torique	O-Ring	Anello di Tenuta a 'O'	Junta torica	حلفة	20
21	92095421	2	O-Ring	Joint torique	O-Ring	Anello di Tenuta a 'O'	Junta torica	حلفة	21
22	92338946	1	Seal	Joint d'etancheite	Dichtung	Tenuta	Sello	حلفة منيعة	22
23	92078088	1	Gasket	Joint	Dichtung	Guarnizione	Junta	حشية	23
24	92065366	1	Seal	Joint d'etancheite	Dichtung	Tenuta	Sello	حلفة منيعة	24
25	92293661	1	Seal	Joint d'etancheite	Dichtung	Tenuta	Sello	حلفة منيعة	25
26	92083427	1	Seal	Joint d'etancheite	Dichtung	Tenuta	Sello	حلفة منيعة	26
27	92651157	2	Gasket	Joint	Dichtung	Guarnizione	Junta	حشية	27

**USE ONLY GENUINE INGERSOLL-RAND SPARE PARTS**

**N'UTILISER QUE LES VERITABLES PIECES DETACHEES INGERSOLL-RAND**

**NUR ORIGINAL INGERSOLL-RAND ERSATZTEILE VERWENDEN**

**USARE SOLO RICAMBI GENUINI INGERSOLL-RAND**

**USE SOLAMENTE REPUESTOS GENUINOS INGERSOLL-RAND**

**استخدم فقط قطع الغيار انجرسول - راند الأصلية**

PART No. INDEX		INDEX DES Nos. DE PIECES		AUFLISTUNG DER TEILE		INDICE NR. RIF. PARTI		INDICE No. REPUESTOS			
CPN	PAGE NO.	CPN	PAGE NO	CPN	PAGE NO	CPN	PAGE NO	CPN	PAGE NO	CPN	PAGE NO
30334882	7 5 5	35288422	7 9 2	35301811	7 2 7		7 10 0	35811843	7 2 7		
30345326	7 9 3*	35288448	7 5 3	35302314	7 4 5	35364660	7 2 1	35813583	7 7 5	92022763	7 8 1
35064393	7 2 3		7 10 1	35305689	7 2 3	35366392	7 2 5	35813591	7 7 5		7 8 4
35134303	7 2 1	35288729	7 2 7	35306075	7 4 5		7 10 2	35813641	7 2 1		7 8 9
35273937	7 2 3	35288943	7 5 7	35306737	7 2 1	35577741	7 2 5	35815810	7 2 3	92028406	7 7 1
	7 9 1		7 10 2	35311463	7 9 2	35579598	7 5 3	35816826	7 5 3	92030600	7 5 7
35278548	7 4 3	35289040	7 5 3	35316587	7 4 3		7 10 2	35816834	7 5 3	92036532	7 4 1
	7 5 7		7 10 1	35317817	7 4 3	35579630	7 5 5	35833821	7 4 3	92036540	7 4 1*
35279025	7 9 1	35289180	7 2 1	35318005	7 4 3	35579762	7 2 7	35843101	7 2 1	92038694	7 5 5
35279108	7 7 7	35289479	7 2 3	35318013	7 4 3	35582220	7 6 3	36706778	7 7 5	92040187	7 8 4
35279611	7 2 3	35291012	7 2 5	35318161	7 2 7	35582956	7 3 1	36707073	7 7 9		7 8 10
35279785	7 2 7	35292358	7 10 0		7 10 1	35582964	7 5 7	36707180	7 7 7		7 8 4
35279827	7 5 7	35292366	7 10 0	35318708	7 5 3	35582972	7 5 7	36708048	7 1 1	92040799	7 4 5
35279850	7 4 5	35293760	7 1 2		7 10 1	35582980	7 5 7	36709129	7 3 1	92043017	7 5 5
	7 5 7		7 10 2	35321389	7 5 7	35582998	7 5 7	36710036	7 2 7	92053768	7 8 3
35279942	7 5 5	35294610	7 5 7	35321553	7 4 3	35583210	7 6 3	36718708	7 4 3	92053776	7 8 3
	7 10 2		7 10 2	35321603	7 4 3		7 10 0	36718732	7 4 3	92053784	7 8 3
35282292	7 1 5	35294628	7 2 7	35322379	7 4 5	35583863	7 5 3	36723989	7 6 1	92053792	7 8 3
	7 4 3		7 10 2		7 10 0	35584036	7 7 7	36729606	7 2 3	92053800	7 8 3
35283068	7 5 7	35294750	7 5 7	35322692	7 2 1	35584242	7 5 3	36729614	7 2 3	92053818	7 8 3
35283076	7 5 7	35295005	7 4 3	35322767	7 4 3		7 10 2	36729622	7 2 5	92053826	7 8 3
35283084	7 5 7		7 10 2	35323542	7 4 3	35587716	7 2 5	39124946	7 2 3	92053834	7 8 3
35283472	7 4 5	35295799	7 3 1	35324656	7 2 3	35588425	7 4 3	39417100	7 2 5	92053842	7 8 3
35285584	7 9 2	35295880	7 5 7	35326461	7 1 1	35588607	7 4 3	39424916	7 2 1	92053859	7 8 3
35286004	7 2 1	35297134	7 2 5		7 10 0		7 10 2	90103185	7 8 4	92053883	7 8 3
35287598	7 2 1	35297142	7 2 3	35327105	7 4 3	35588847	7 2 7		7 8 10	92055359	7 8 1
35287614	7 2 1	35297159	7 2 3		7 10 0	35590371	7 4 3		7 9 2	92055367	7 8 1
35287622	7 2 1	35297175	7 2 3	35327907	7 6 1	35592625	7 2 1		7 8 7*	92055383	7 8 1
35287697	7 2 5	35297183	7 2 3	35328327	7 2 3	35593490	7 2 1	90103854	7 9 0	92055425	7 8 1
35287838	7 1 1	35297191	7 2 3	35328475	7 2 1	35596451	7 2 3	90141078	7 9 0	92055433	7 8 1
	7 2 3	35297571	7 2 3	35330216	7 2 5		7 10 2		7 9 2	92055441	7 8 1
	7 10 1	35299601	7 2 5	35334960	7 2 3	35596477	7 2 3	92022540	7 8 3	92055482	7 8 3
35288281	7 2 5	35299759	7 2 7		7 10 2		7 10 2			92055490	7 8 3
35288414	7 5 3	35301738	7 2 5	35355106	7 4 5	35811520	7 5 3			92055516	7 8 3
	7 10 2										

PART No. INDEX

INDEX DES Nos.  
DE PIECESAUFLISTUNG  
DER TEILE

INDICE NR. RIF. PARTI

INDICE No. REPUESTOS

اجهزة التدوير

CPN	PAGE NO	CPN	PAGE NO	CPN	PAGE NO	CPN	PAGE NO	CPN	PAGE NO	CPN	PAGE NO
92055557	7 8 3	92074368	7 8 7*	92077601	7 5 5	92087766	7 4 1*	92102508	7 8 1	92106020	7 3 1
92055581	7 8 4	92074376	7 8 3		7 10 0	92087832	7 5 7		7 8 7	92106038	7 3 1
92055623	7 8 4	92074376	7 8 7*	92077718	7 5 7	92087840	7 5 7	92102540	7 8 1	92106277	7 3 1
92055631	7 8 4	92074384	7 8 3	92078054	7 5 5	92092022	7 9 2			92109867	7 4 5
92055649	7 8 4	92074384	7 8 7*		7 10 1	92094994	7 5 5	92102557	7 8 1	92110279	7 4 3
92055656	7 8 4	92074392	7 8 7*	92078062	7 4 1	92092394	7 8 7*		7 8 9	92110287	7 4 3
92055680	7 8 3	92074400	7 8 1	92078088	7 6 1	92095132	7 6 7	92102565	7 8 1	92111335	7 3 1
92055698	7 8 3	92074400	7 8 7*		7 10 2	92095363	7 5 5		7 8 9	92112556	7 1 1
92055706	7 8 3	92074418	7 8 9*	92079565	7 4 5		7 10 0	92102573	7 8 1	92113513	7 3 1
92055714	7 8 3	92074426	7 8 9*	92079573	7 4 1	92095371	7 5 5	92102573	7 8 9	92113968	7 1 5
92058320	7 6 1	92074434	7 8 9*		7 10 1	92095389	7 5 5			92113976	7 7 1
	7 6 7	92074442	7 8 9*	92079649	7 4 5	92095397	7 5 5	92102599	7 8 3	92113984	7 5 1
	7 10 1	92074459	7 8 7*	92079748	7 5 7	92095405	7 5 5		7 8 7	92113992	7 5 1
92058395	7 8 1	92074467	7 8 1	92079755	7 5 7	92095413	7 5 5	92102607	7 8 3	92114008	7 5 1
92059062	7 1 2	92074467	7 8 7*	92080449	7 4 3		7 10 2		7 8 7	92114024	7 7 5
92061894	7 10 0	92074475	7 8 7*	92080464	7 2 5*	92095421	7 5 5	92102664	7 8 1	92114057	7 5 1
92064120	7 1 2	92074483	7 8 7*	92080472	7 5 1		7 10 2		7 8 7	92114099	7 7 5
	7 10 1	92074491	7 8 7*	92080720	7 5 7	92095439	7 5 5	92102672	7 8 1	92114131	7 7 3
92065358	7 1 5	92074509	7 8 9*	92080787	7 5 7	92095447	7 5 5		7 8 7	92114149	7 7 3
92065366	7 6 7	92074525	7 8 7*	92081645	7 5 5	92095454	7 5 5	92102714	7 8 9	92117696	7 3 1
92065366	7 10 2	92074533	7 8 9*	92081652	7 5 5	92095462	7 5 5	92102839	7 8 9	92118645	7 7 3
92067222	7 5 7	92074350	7 8 1	92081835	7 2 7	92097021	7 5 7	92102847	7 8 9	92118678	7 5 7
92071299	7 4 1	92074368	7 8 3	92083427	7 6 7	92098235	7 4 5	92102912	7 8 7*		7 10 0
	7 10 1	92074376	7 8 3		7 10 2	92098250	7 4 5	92103928	7 6 5	92119684	7 4 5
92071364	7 4 1	92074384	7 8 3	92083641	7 8 10	92098268	7 4 5	92103936	7 6 5	92120013	7 1 5
92072540	7 8 7*	92074400	7 8 1	92083658	7 8 10	92098276	7 4 5	92104132	7 4 5		7 10 0
92074277	7 8 9*	92074467	7 8 1	92085711	7 7 1	92098284	7 4 5		7 5 7	92121342	7 2 1
92074293	7 8 7*	92075340	7 9 1	92085950	7 7 3	92098292	7 4 5	92104157	7 8 7*	92121359	7 2 1
92074301	7 8 9*		7 9 2	92086081	7 5 7	92098300	7 1 2	92104140	7 8 7	92121367	7 2 1
92074319	7 8 7*	92075530	7 6 3	92086156	7 6 7		7 10 1	92104421	7 8 9	92121466	7 5 1
92074327	7 8 7*		7 10 1		7 10 0	92098318	7 7 5	92104439	7 8 9	92122928	7 3 1
92074355	7 8 7*	92076173	7 6 3	92086594	7 1 5	92101054	7 5 7	92105063	7 1 1	92123009	7 3 1
92074343	7 8 7*		7 6 7	92086719	7 6 3		7 10 1		7 10 0	92123215	7 5 7
92074350	7 8 1		7 10 0		7 6 7			92105949	7 3 1		
92074350	7 8 7*	92076447	7 2 7		7 10 1	92101450	7 8 9	92105956	7 3 1		
92074368	7 8 3	92077577	7 5 7	92086792	7 5 1						

PART No. INDEX

INDEX DES Nos.  
DE PIECESAUFLISTUNG  
DER TEILE

INDICE NR. RIF. PARTI

INDICE No. REPUESTOS

أجهزة التدوير

CPN	PAGE NO	CPN	PAGE NO	CPN	PAGE NO	CPN	PAGE NO	CPN	PAGE NO	CPN	PAGE NO
92123231	7 2 7	92186071	7 8 4	92304336	7 9 2	92329309	7 9 0	92478387	7 1 5	92657071	7 6 5
92123264	7 2 5*		7 8 10	92304344	7 9 0	92329341	7 8 10		7 4 5	92664929	7 9 2
92131135	7 9 2	92253079	7 1 2	92304351	7 9 2		7 9 2	92480177	7 6 7	92680602	7 8 3
92137181	7 5 7	92253137	7 8 3	92304393	7 9 2	92338946	7 5 7		7 10 0	92680610	7 8 3
92142926	7 9 2	92253202	7 6 7	92304401	7 9 1		7 10 2	92487693	7 8 7*	92680636	7 8 4
92147438	7 3 3	92256171	7 4 5	92304443	7 9 2	92340306	7 9 0	92487750	7 8 7	92680669	7 8 1
92147453	7 3 3	92257435	7 2 7	92304450	7 9 1	92341973	7 9 2	92488733	7 9 2	92680693	7 8 4
	7 10 0	92259563	7 8 4	92304492	7 9 0	92354661	7 1 5	92492917	7 8 7*	92680701	7 8 3
92147461	7 3 1	92259563	7 8 9*	92304500	7 9 0	92359355	7 9 2	92497700	7 2 1	92687490	7 8 3
92147511	7 3 1	92268051	7 3 1	92304518	7 8 1	92359751	7 9 3		7 4 3	92687508	7 8 1
	7 10 1		7 10 1		7 9 0	92367663	7 8 4		7 5 1	92687516	7 8 1
							7 9 2		7 5 3	92687524	7 8 1
92147818	7 3 3	92271139	7 6 5	92304526	7 9 2		7 9 0	92517184	7 7 10*	92687532	7 8 1
92147826	7 3 3	92271576	7 9 1	92304567	7 9 0	92368687	7 9 0	92530302	7 7 11	92687540	7 8 1
92147834	7 3 3	92271667	7 9 1	92304575	7 8 4	92391382	7 9 2	92533652	7 6 3	92687557	7 8 1
92147842	7 3 1	92271915	7 9 0		7 8 10	92394279	7 1 5	92549203	7 4 5	92687565	7 8 1
	7 10 1	92272343	7 8 3		7 9 2	92394295	7 4 5		7 10 0	92687573	7 8 1
			7 8 7		7 8 9*	92394352	7 4 5			92687581	7 8 4
92148014	7 9 0		7 9 1	92304583	7 9 0	92394733	7 9 3	92549278	7 4 1*	92701622	7 9 3*
92149574	7 1 1	92273226	7 9 1	92304591	7 9 1	92395433	7 4 5*	92549377	7 4 5	92707249	7 7 1
92169630	7 10 1	92274828	7 9 1	92304609	7 9 0	92398106	7 9 0		7 10 0	92713361	7 4 5*
92173525	7 8 9	92279140	7 7 9	92304641	7 9 0	92398114	7 9 0	92549815	7 10 0	92721331	7 7 9*
92176718	7 9 1	92280981	7 9 0	92304658	7 9 0	92398122	7 9 0		7 10 2	95002697	7 8 3
92182138	7 9 3	92281369	7 9 0	92304666	7 9 0	92398130	7 9 0	92650415	7 10 0	95064655	7 9 1
92184365	7 9 0	92281427	7 6 7	92304674	7 9 0	92398627	7 9 1	92650423	7 10 0	95064697	7 8 4
92184787	7 3 1	92289164	7 8 9		7 9 1	92398643	7 9 1		7 10 1	92698364	7 10 0
92184811	7 9 1	92289214	7 8 9	92304682	7 9 0	92419290	7 3 1	92650431	7 10 1	92698364	7 6 1*
92184878	7 6 3	92289271	7 8 9	92306901	7 6 1		7 10 1	92651157	7 5 5		
92185388	7 7 7	92290162	7 5 5		7 6 7				7 10 2		
92185883	7 8 4		7 10 2		7 10 1	92454875	7 8 9*				
92185883	7 8 9*	92293661	7 5 5		7 8 4	92454875	7 8 4	92652593	7 6 1		
92186030	7 8 4		7 5 7	92311695	7 8 4	92454883	7 8 9	92652601	7 6 1		
	7 8 9		7 10 2		7 8 9	92465590	7 9 2	92654015	7 10 0		
92186055	7 8 4	92294461	7 2 7		7 8 4	92472638	7 9 1	92656768	7 7 11		
	7 8 10		7 10 1	92321702	7 1 1	92472679	7 9 2	92656925	7 6 5		
92186063	7 8 4	92299049	7 8 9	92325224	7 8 9	92473586	7 9 0	92656933	7 6 5		
	7 8 10	92302058	7 8 3	92329119	7 9 2	92473594	7 9 0	92656941	7 6 5		
				92329283	7 9 2						

PART No. INDEX		INDEX DES Nos. DE PIECES		AUFLISTUNG DER TEILE		INDICE NR. RIF. PARTI		INDICE No. REPUESTOS			
CPN	PAGE NO	CPN	PAGE NO	CPN	PAGE NO	CPN	PAGE NO	CPN	PAGE NO	CPN	PAGE NO
92713361	7 4 5		7 8 7		7 10 2	95220901	7 3 1		7 10 2	95470993	7 9 1
92713379	7 6 7	95077442	7 8 3	95094314	7 8 4	95223772	7 2 1	95391348	7 8 3	95478483	7 9 1
95002697	7 8 3	95081790	7 9 2	95104683	7 9 2	95252524	7 8 1		7 8 7	95482220	7 2 5
95064655	7 9 1	95081808	7 9 2	95200267	7 9 1						7 10 2
95064697	7 8 4	95081857	7 8 3	95209367	7 9 1	95252599	7 8 9	95466421	7 8 9	95753588	7 9 2
	7 8 9	95086559	7 2 7	95213427	7 6 3	95358024	7 2 1	95466439	7 8 9	95775037	7 9 1
95069597	7 9 1										
95076733	7 9 1										
95076774	7 8 1										
	7 8 9										
95076790	7 8 1										
	7 8 9										
95069597	7 9 1										
95076733	7 9 1										
95076774	7 8 1										
	7 8 9										
95076790	7 8 1										

Pages amended in this  
Manual

Des modifications ont été  
apportées aux pages suivantes

In Diessem Handbuch  
Abgeänderte Seiten

Pagine modificate in questo  
manuale

Las Paginas enmendadas en este  
manuale son

الصفحات التي تم تعديلها في هذا الكتيب

Front Cover  
Inside Cover

Couverture Intérieur  
de la couverture

Vordere Umschlagseite  
innere Umschlagseite

Prima pagina di copertina  
Seconda pagina  
di copertina

Tapa dalantera  
Tapa interior

الصفحات التي غيرت في هذا  
الكتيب  
الغلاف الأمامي  
الغلاف الداخلي

7 2 5  
7 4 1  
7 4 5  
7 7 10  
7 8 7  
7 8 9  
7 9 3

7 2 5  
7 4 1  
7 4 5  
7 7 10  
7 8 7  
7 8 9  
7 9 3

7 2 5  
7 4 1  
7 4 5  
7 7 10  
7 8 7  
7 8 9  
7 9 3

7 2 5  
7 4 1  
7 4 5  
7 7 10  
7 8 7  
7 8 9  
7 9 3

7 2 5  
7 4 1  
7 4 5  
7 7 10  
7 8 7  
7 8 9  
7 9 3

All new components introduced  
from the S.N.R. range on  
the front of this manual are  
highlighted with a star in the  
C.P.N. Index.

Tous les nouveaux compo-  
sants provenant du S.N.R.  
au d'but de ce manuel sont  
signalés par une étoile dans  
l'Index du C.P.N.

Alle neuen Teile, die vom  
S.N.R. vorne auf diesem  
Handbuch hinzugefügt,  
Werden, sind durch ein  
Sternchen im C.P.N.  
Verzeichnis hervorgehoben

Tutti componenti  
introdotti dalla S.N.R.  
sulla copertina di questo  
manuale sono messi.

Todos los componentes  
nuevos introducidos del  
S.N.R. la primera parte  
de este manual están  
marcadas con una est-  
rella en el índice del  
C.P.N.

علّمت كافة الأجزاء التي تم  
ادخالها جديداً من الـ  
S.N.R. في بداية هذا الكتيب بعلامة  
النجمة في دليل الـ  
C.P.N.